

特集

徳山駅前広場整備基本計画を策定しました

災害への備えは大丈夫ですか

介護保険料を改定しました

しゅうなん出前トーク

広報

しゅうなん

6

1
日号

2006
No.0075



■北口駅前広場整備イメージ

- ① 駅ビル予定地
- ② 駐車場・駐輪場
- ③ バス乗降場
- ④ タクシー・一般車乗降場
- ⑤ 徳山駅前地下駐車場

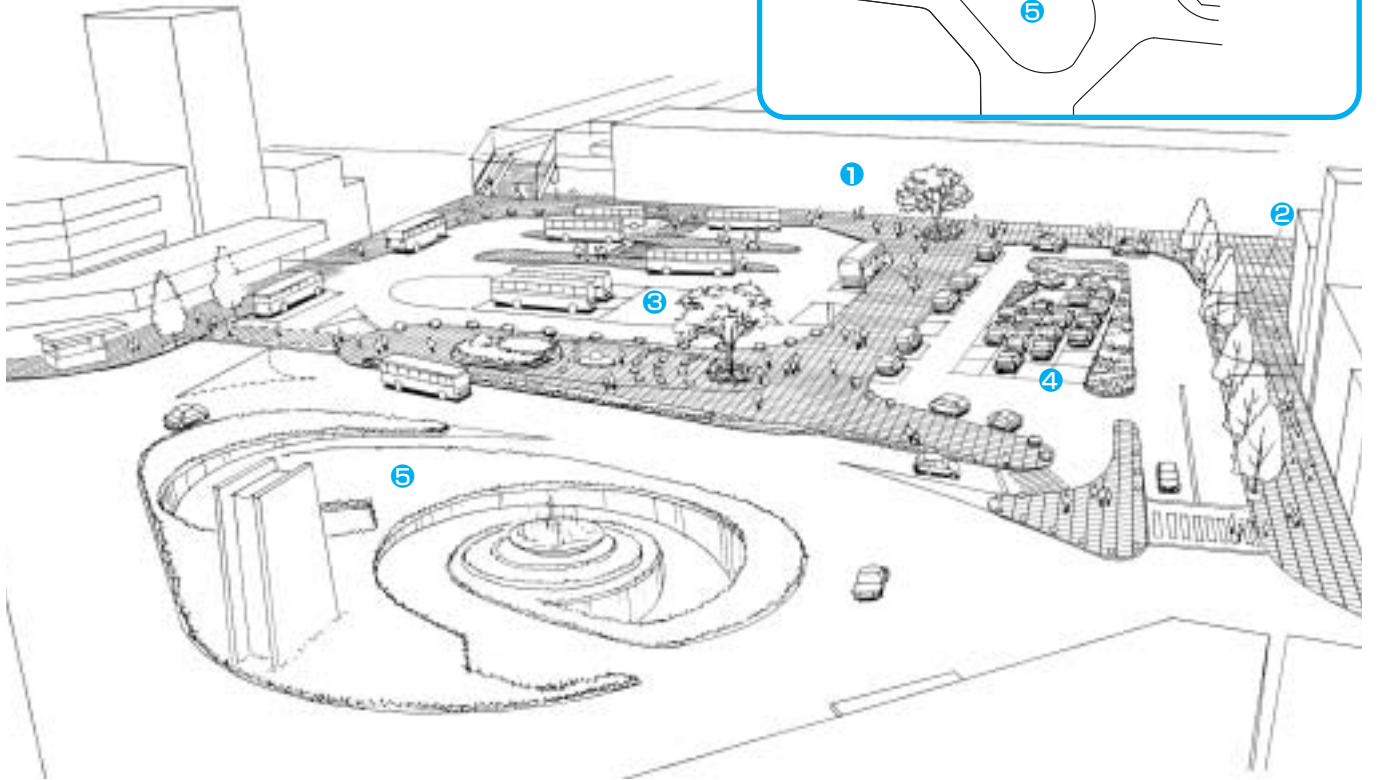
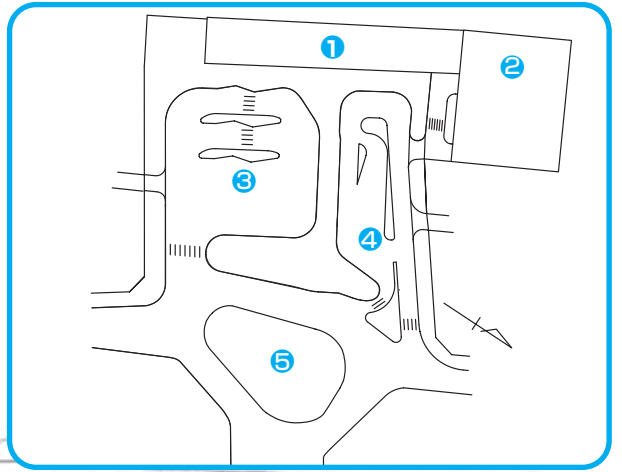

市では、本市の発展をリードする場として、中心市街地の再生に取り組んでいます。

その基盤整備を行うために、徳山駅周辺整備事業を進めますが、このたび「徳山駅前広場整備基本計画」を策定しましたので、概要をお知らせします。

徳山駅前広場 整備基本計画を 策定しました

市では、平成17年2月に策定した徳山駅周辺整備構想に基づいて、駅周辺の整備を進めますが、このたび徳山駅前広場整備基本計画を策定しました。

今後は、この基本計画に基づいて、関係機関などと協議を進めます。

この基本計画の策定にあたり、1月から2月までに、徳山駅北口駅前広場・南口駅前広場整備基本計画（素案）についてのパブリックコメントを実施しました。

その結果、パブリックコメントで提言のあった34件の意見などを踏まえて、

基本計画の修正を行いました。

北口駅前広場の整備

北口駅前広場は、徳山駅前広場整備基本計画（素案）で示したとおり、現在の7400平方メートルから約1万5000平方メートルへ、南側に約3000平方メートル拡大します。

これにより、バス降車場を駅前広場に入れることや、一般車送迎用スペースや憩いの空間の確保など、交通結節点機能の強化や利用者の安全性、快適性の向上を実現します。

■南口駅前広場整備イメージ

- ①エレベーター・エスカレーター設置予定地
- ②タクシー・一般車乗降場
- ③徳山駅前駐車場

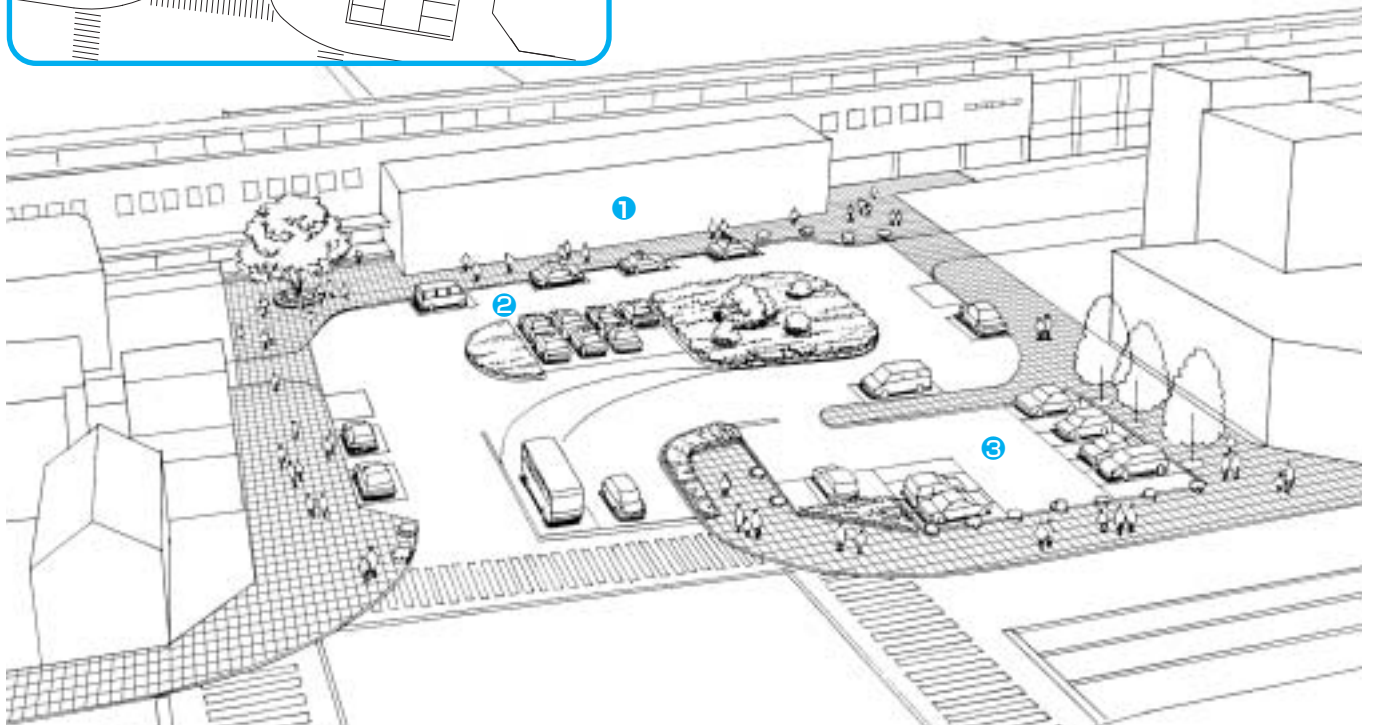
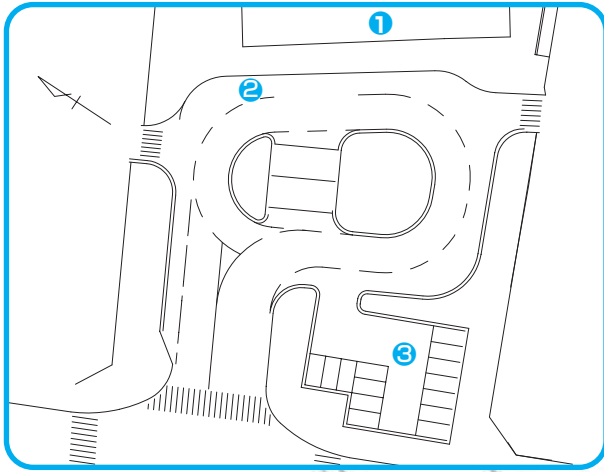

南口駅前広場の整備

南口駅前広場は、現在の2980平方メートルから約3800平方メートルへ、西側に約800平方メートル拡大します。これにより、一般送迎場の設置や、交差点の改良による安全性の確保などを行います。

パブリックコメントなどを踏まえた修正点

パブリックコメントなどで提言のあった意見を検討して、北口駅前広場は、バス乗り場形状の改良と一般車やタクシーの入り口部分の改善をし、南口駅前広場は、西側歩道の改良をしました。

バス乗り場は、斜め型のバスベイに変更して、乗りやすい停車が可能になり、バリアフリー化も図られます。

一般車やタクシーの入り口部分には、導入車線を設けて、入りやすくするとともに、安全性や円滑性の向上を図ります。

南口西側の歩道は、歩行安全性や見通しの確保のため、形状を直線に近づけるように改良しました。

また、今回の基本計画には含まれていない、駅前地下駐車場のバリアフ

リー化や駅南口に一般送迎用スペースをさらに増やすことなどは、今後とも検討を進めます。

バリアフリー化の推進

バリアフリー化やユニバーサルデザイン化された、すべての人に使いやすい、駅前広場への整備を行うとともに、「交通バリアフリー基本構想」を策定して、駅周辺全体のバリアフリー化を推進します。

基本計画やパブリックコメントの閲覧

徳山駅前広場整備基本計画は、次の場所です。6月1日(木)から閲覧ができます。また、パブリックコメントの提言についても、市の考え方と合わせて公開していますので、ご覧ください。

閲覧場所 中心市街地整備課(徳山商工会議所4階)、市役所本庁舎市民さん、各総合支所情報公開窓口
※市ホームページでも閲覧できます。

■ <http://www.city.shunan.yamaguchi.jp/hp/chushin/>

問合せ 中心市街地整備課 ☎0834-27-0070 □chushin@city.shunan.yamaguchi.jp



災害への備えは 大丈夫ですか

今年も、まもなく梅雨の季節を迎えます。近年、局地的な集中豪雨が目立つようになり、これまでの常識や経験を超える土砂災害や水害が、起りやすくなっています。あなた自身が、災害の被害者にならないよう、「自分の身の安全は自分で守る」という気持ちで、日ごろから備えておきましょう。

雨に関する注意の目安

一般に、1時間の雨量が20ミリメートルを超えたときは、注意が必要といわれています。土砂降りで、側溝や下水、小さな川があふれる状態がこれにあたります。

また、降り始めからの雨量が100ミリメートルを超える場合や、すでに何日も雨が降って地盤が緩んでいるような場合も、注意が必要です。

特に、注意報や警報が発表されたときは十分注意しましょう。注意報は、被害が予想される場合に、警報は重大な災害が起る可能性がある場合に発表されます。

信号に例えると、注意報は黄信号、警報は赤信号にあたります。

また、梅雨前に側溝や用水路などの清掃をしておく、被害の軽減につながります。

小まめな情報収集

大雨になりそうなときは、テレビやラジオの天気予報を、よく見聞きするようにしましょう。

テレビの天気予報には、どのあたりで、どのくらいの量や強さの雨が、いつごろから、どのくらいの時間降るのか、降水の予想画面などを使って説明するものもあります。

また、周南地域の防災情報は、しゅ

うなん(FM78・4メガヘルツ)で聞くことができます。(須々万以北では、受信できない地域があります)

それ以外に、インターネットや携帯電話の気象情報サイトでも、情報を収集することができます。

早めの避難

「がけに亀裂が入ったり、小石がバラバラ落ちてくる」「聞き慣れない音がする」「水が濁る」「異様な臭いがする」のような現象は、土砂災害の前ぶれの可能性があります。「何かおかしい」と感じたら、隣近所で声を掛け合つて、早めに近くの避難場所など、安全な場所に避難しましょう。

特に、障害のある人や高齢の人には、早めに避難を呼びかけ、また避難を支援することが重要です。

自主避難場所

大雨や台風などのときの自主避難場所は、主に公民館や人権推進施設です。(左ページの表を参照)

自主避難をする場合は、事前に、これらの施設または、総務課まち防災害、各総合支所地域政策課に連絡をしてください。

問合せ 総務課まち防災室 ☎08

34-22-8208

告知 ダム放流警報施設を利用し緊急避難情報を放送

災害による緊急避難を呼びかける場合、島地川ダム・向道ダム・菅野ダム・川上ダムの警報所にある放流警報放送設備を使った放送を、市からダムに要請できるようにしました。

各警報所で、ダム放流時と異なる放送が流れているときは、市からの緊急連絡とってください。

補助 自主防災組織への補助制度

災害時に最も頼りになるのは、隣近所や地域での助け合い、すなわち自主防災活動です。

市では自主防災活動を支援するため、今年度から10年間限定の、自主防災組織育成補助金制度を創設しました。

内容 ●小学校区以上の区域、または小学校区内の一定の広さの

区域で構成される自主防災組織

…設立時に必要な経費と、その後の活動に必要な経費の一部を助成 ●単位自治会による自主防災組織(小学校区などに自主防災組織がない場合に限る)…

活動に必要な経費の一部を助成

問合せ 総務課まち防災室 ☎08 34-22-8208

避難 市指定避難場所一覧

「〇〇町にお住まいの方はこの避難場所へ」という決まりはありません。自宅から近い、行きやすいなど、実情に合わせて選んでください。

徳山地域

中央・関門	徳山小学校、岐陽中学校、徳山保健センター、中央地区公民館
遠石	遠石小学校、遠石公民館、徳山社会福祉センター、出光総合グラウンド
秋月	秋月小学校、秋月中学校、秋月公民館
周陽	鼓海園、周陽小学校、周陽中学校、周陽公民館、徳山商業高校、徳山商工(工業)高校、東部高等産業技術学校、総合スポーツセンター
桜木	桜木小学校、桜木公民館、徳山大学
今宿	今宿小学校、住吉中学校、今宿公民館、今宿公民館西松原分館、尚白園、御山集会所
岐山	きさんの里、岐山公民館、岐山小学校、徳山高校、文化会館、桜ヶ丘高校
櫛浜	櫛浜小学校、櫛浜公民館、櫛浜コミュニティセンター
久米	久米小学校、久米小学校譲羽分校、平井集会所、久米公民館、東福祉館、太華中学校、鼓ヶ浦整肢学園
鼓南	糎島小学校、大島小学校、鼓南中学校、大島公民館、糎島公民館
菊川	四熊小学校、小畑小学校、菊川中学校、菊川公民館、小畑公民館、四熊公民館、菊川小学校
向道	大向小学校、大道理小学校、向道湖ふれあいの家、大向公民館、大道理公民館
夜市	夜市小学校、夜市公民館
戸田	戸田小学校、戸田公民館、桜田中学校
湯野	湯野公民館、湯野小学校
大津島	大津島小学校、大津島中学校、大津島老人デイサービスセンター、大津島支所、馬島公民館
長穂	長穂小学校、長穂公民館、翔北中学校
須々万	沼城小学校、須々万中学校、徳山北高校、須々万農村環境改善センター、須々万公民館
中須	中須小学校、中須公民館、大田原自然の家、中須中学校
須金	須磨小学校、須金農村環境改善センター

新南陽地域

富田東	明石集会所、川崎会館、富田東小学校、とんとん会館、永源山公園
富田西	富田中学校、新南陽公民館、ほのぼの会館、富田西小学校、光万寺集会所、新南陽総合支所
福川	福川小学校、新南陽ふれあいセンター、福川中学校、福川南小学校
和田	矢地峠集会所、馬神集会所、新南陽斎場、平木集会所、和田老人作業所・和田老人憩いの家、和田中学校、夏切集会所、中村区公会堂、林集会所、大原公会堂、高瀬集会所、西迫下集会所

熊毛地域

大河内	大河内公民館、大河内小学校
勝間	熊毛公民館、勝間ふれあいセンター、熊毛体育センター、勝間小学校、熊毛中学校、熊毛武道館、サンウイング熊毛
高水	高水公民館、高水会館、高水小学校
三丘	三丘徳修館、熊毛北高校、三丘小学校、東善寺やすらぎの里
八代	鶴いこいの里交流センター

鹿野地域

鹿野上	鹿野総合支所、鹿野公民館、鹿野総合体育館、あぐりハウス、鹿野小学校、鹿野中学校、鹿野幼稚園、石船温泉憩いの家
鹿野中	鹿野高齢者生産活動センター
鹿野下	鹿野高校
大潮	大潮小学校、大潮田舎の店
巢山	仁保津小学校
須万	秘密尾公民館
金峰	金峰山の里交流館



災害時の連絡・問合せ

自主避難をする場合および災害全般の通報

総務課まち防災室 ☎0834-22-8208

(閉庁時 ☎0834-22-8332)

新南陽総合支所地域政策課 ☎0834-61-4216

(閉庁時 ☎0834-63-0001)

熊毛総合支所地域政策課 ☎0833-92-0008

(閉庁時 ☎0833-92-0001)

鹿野総合支所地域政策課 ☎0834-68-2331

(閉庁時 ☎0834-68-2331)

災害全般の通報

周南警察署 ☎0834-21-0110

周南西幹部交番 ☎0834-62-0110

光警察署 ☎0833-72-0110

救助・救急活動の要請

局番なしの119

市道、河川、橋、海岸の被害通報・問合せ

徳山・新南陽地域

道路課 ☎0834-61-4414

河川港湾課 ☎0834-61-4418

(閉庁時 ☎0834-22-8332)

熊毛地域

熊毛総合支所施設維持課 ☎0833-92-0023

(閉庁時 ☎0833-92-0001)

鹿野地域

鹿野総合支所施設維持課 ☎0834-68-2334

(閉庁時 ☎0834-68-2331)

国道2号・188号の被害通報・問合せ

国土交通省山口河川国道事務所防府国道維持出張所

☎0835-22-3093

その他の県道や国道の被害通報・問合せ

県周南土木建築事務所 ☎0834-33-6471

参考 防災関係サイト

国土交通省防災情報提供センター…リアルタイム

レーダーで雨雲の様子を見ることができます。

URL <http://www.bosaijoho.go.jp/>

下関地方気象台…警報・注意報、天気予報、気象情報、台風情報などや、レーダー・降水ナウキャスト

で雨雲の様子や予想を見ることができます。

URL <http://www.fukuoka-jma.go.jp/shimono>

seki/shimo1.htm

県土木防災情報システム…県内各地の雨量や川の

水位などを見ることができます。

URL <http://y-bousai.pref.yamaguchi.jp/>

■第1号被保険者と認定者数(表1)

	平成15年度	16年度	17年度
第1号被保険者	33,539人	34,141人	35,483人
認定者数	5,349人	5,617人	5,884人

■保険給付費(表2)

	平成15年度	16年度	17年度
居宅サービス	29億1,100万円	32億6,500万円	36億3,300万円
施設サービス	48億2,500万円	48億6,600万円	47億4,400万円
合計	77億3,600万円	81億3,100万円	83億7,700万円

※17年度の数値は、平成15、16年度実績からの推計値です。

介護保険料のしくみ

介護保険制度は、急速に進む高齢社会に対し、高齢者介護を社会全体で支える制度として設けられました。

介護保険サービスに係る費用は、利用者負担額を除いた50パーセントを、国や県と市が負担し、残りの50パーセントは、40歳以上のすべての皆さんからの保険料で賄われています。

介護保険制度をめぐる現状

高齢化の進展と介護保険制度の定着により、第1号被保険者数(65

歳以上高齢者)と介護サービス受給者数は、予想以上に増えていて、これに応じて保険給付費も増加しています。(表1・2)

介護者保険料

●40歳から64歳までの人の保険料(第2号被保険者)

加入している医療保険の保険料に、介護保険料が加算されています。

加算されている介護保険料額や算

定方法は、加入している医療保険によつて異なりますので、くわしくは加入している医療保険の担当に問い合わせてください。

●65歳以上の人の保険料(第1号被保険者)

65歳の誕生日の前日の月分から、医療保険料とは別に、介護保険料として納付します。

65歳以上の人の保険料は、まず市町村が、3年分(今回は、平成18年度から20年度まで)のサービス給付費(約282億円)などを推計します。

(グラフ1)このうち65歳以上の人の負担分(約52億円)を、所得段階ごとの第1号被保険者数に基づいて算定

したものが、保険料基準月額(4050円、所得段階第4段階の年間保険料額の12分の1)になります。

介護保険は、各市町村が運営する

平成18年度からの 介護保険料を 改定しました

介護保険制度が安定的に運営され、介護を必要とする人が安心して暮せる社会をつくるため、介護保険料の改定に、理解と協力をお願いします。



ため、各市町村の高齢者人口や、介護サービスの提供事業者の数などで、介護保険料にも差ができます。

今回の保険料の改定では、県内の保険料基準月額の平均は4090円です。これに対し、本市の保険料基準月額は、4050円で、県内22市町の中で12番目の保険料になり、ほぼ平均的な額といえます。

所得段階の細分化

(今年度の改正点)

今年度から「本人も、同一世帯にいる人全員も、市民税非課税」の人

について、前年度の合計所得金額と課税年金額の合計が80万円以下の方は、所得段階が第1段階の人と同一の保険料額になります。(表3)

合計所得金額とは…前年の収入金額から、必要経費に相当する額を控除した金額です

介護保険料率上昇緩和措置

(今年度からの経過措置)

税制改正による65歳以上の人への非課税措置廃止の影響により、所得段階が、第4段階と第5段階に該当する人には、税制改正が実施されな

■所得段階の細分化(表3)

所得段階	対象者	保険料率	年間保険料
第1段階	生活保護受給者または市民税世帯非課税の老齢福祉年金受給の人	0.50	24,300円
第2段階	本人も、同一世帯にいる人全員も、市民税非課税で本人合計所得額と課税年金額の合計が80万円以下の人	0.50	24,300円
第3段階	本人も同一世帯にいる人全員も市民税非課税で第2段階に該当しない人	0.75	36,450円
第4段階	本人は市民税非課税で、同一世帯の世帯員に市民税課税者がいる人	1.00 (基準額)	48,600円
第5段階	本人が市民税課税で、本人の合計所得金額200万円未満の人	1.25	60,750円
第6段階	本人が市民税課税で、本人の合計所得金額200万円以上の人	1.50	72,900円

■平成18~20年度介護保険財政(グラフ1)

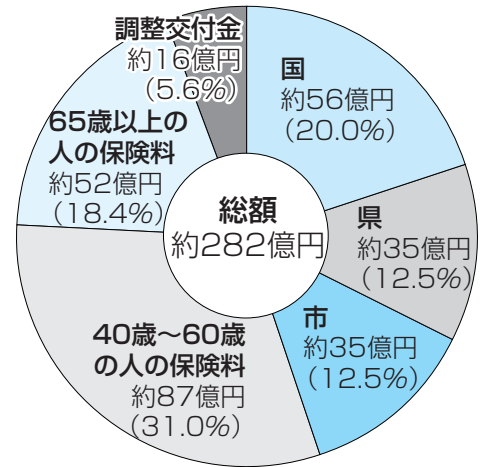

※端数処理のため合計が一致しません。

■税制改正に伴う介護保険料上昇緩和措置(表4)

税改正適用前の保険料率	税改正適用後の保険料率	緩和措置適用保険料率(平成18年度)
第1段階 24,300円 0.50	→ 第4段階 48,600円 1.00	⇒ 32,080円 0.66
	→ 第5段階 60,750円 1.25	⇒ 36,450円 0.75
第2段階 24,300円 0.50	→ 第4段階 48,600円 1.00	⇒ 32,080円 0.66
	→ 第5段階 60,750円 1.25	⇒ 36,450円 0.75
第3段階 36,450円 0.75	→ 第4段階 48,600円 1.00	⇒ 40,340円 0.83
	→ 第5段階 60,750円 1.25	⇒ 44,230円 0.91
第4段階 48,600円 1.00	→ 第5段階 60,750円 1.25	⇒ 52,490円 1.08

かつた場合の所得段階での保険料率と、税制改正適用後の所得段階での保険料率との上昇率を、今年度は3分の1に、平成19年度は3分の2に緩和する措置を適用します。

17年1月1日現在で65歳以上の人は、賦課期日時点の世帯構成に基づき、本人及び同一世帯の世帯員の課税状況で、対象になるかを判断します。(表4)

※所得段階が第6段階の人は、緩和措置が適用されません。

賦課期日とは…その年度の初日(4月1日)です。ただし4月1日以降に資格を取得した人は、資格取得日が賦課期日になります。

● 保険料の支払方法

● 普通徴収

口座振替または納付書で保険料を納付する方法で、納期は6月から翌年4月までで、10回に分けて納付します。

● 特別徴収

公的年金から年6回、天引きで納付する方法です。

前年度から継続して特別徴収で保険料を納付する人は、4・6・8月は2月と同額の保険料額を仮徴収します。

その後、その年度の介護保険料額が決定した段階で、仮徴収で納付した額を差し引いた金額を、10・12・2月で本徴収します。(8月の仮徴収額は、各月の納付額の平準化を図るために、変更する場合があります)

4月1日現在で、年額18万円以上の老齢年金や退職年金、遺族年金、

障害年金を受給している人で、年金受給のために届け出ている住所が市内にある人が、特別徴収の対象になります。

※今年度から、遺族年金や障害年金も、特別徴収の対象になります。

※年金保険者は、社会保険庁や共済組合などからの通知に基づき徴収をしますので、個別に手続きをする必要はありません。

※複数の年金を受給している場合には、法令により徴収する年金が決められます。

※年金を担保にした貸付を利用している場合や、現況届けの未提出などによる理由で、特別徴収ができない場合があります。

● 保険料の免除制度

災害や所得の著しい減少により保険料の納付が困難な人は、保険料の減免制度を利用できる場合があります。相談をしてください。

● 問合せ

福祉介護課介護保険担当 ☎ 083-4-228467、または各総合支所健康福祉課。新南陽 ☎ 0834-41110、熊毛 ☎ 0833-610035、鹿野 ☎ 0834-680032

市の施策や事業を分かりやすく説明します

しゅうなん出前トーク



しゅうなん出前トークは、職員が、市民の皆さんの所へ伺って、市の施策や事業について分かりやすく説明をする事業です。

市政に関する情報を、市民の皆さんと共有することで、市民協働のまちづくりを進めます。

■対象 市内に在住または通勤、通学する人で、おおむね10人以上が参加する予定の団体やグループ

※政治・宗教・営利活動を目的にした集会、会合などは対象外です。

■実施期間 7月3日(月)～平成19年2月28日(水)

※受け付けは、19年2月7日(水)までです。

■実施時間 平日の10時～21時の間で、おおむね1時間～1時間30分(土・日曜日など勤務時間外の実施を希望する場合は、あらかじめ相談をしてください)

申し込みまでの流れ

事前に打ち合わせ

通常の業務を考慮して、日程などの調整をします。

事前に実施日や実施時間などを担当部署と打ち合わせしてください。

苦情や要望、陳情を伺う場ではありません。趣旨を理解したうえで申し込んでください。

会場の確保

市内の公共施設などを、申し込んだ団体に用意してください。

申込み

開催を希望する日の3週間前までに、希望するテーマ・日時・会場・グループ名・連絡先・参加予定人数などの必要事項を申込書に記入して、担当部署へ提出してください。

※申込書は、最寄りの各公民館、または市ホームページ「政策調整課広報広聴担当」からダウンロードできます。

問合せ 政策調整課 広報広聴担当 ☎ 0834-22-8232

NO	テーマ	主な内容	申込先	電話・Eメール
心豊かに暮らせるまちづくり				
1	地域で育てる周南の宝	地域ぐるみの青少年健全育成活動	元気子ども課	0834-22-8331
2	子育てはみんなで考えよう	子どもに関する相談を通して子育てを考える	genkikodomo@city.shunan.yamaguchi.jp	
3	いっしょに考えよう周南の未来	子どもと一緒に周南のまちづくりを考える		
4	人権って何？	▽私たちの生活と人権の関わり▽さまざまな人権▽人権感覚をはぐくむために大切なこと	人権教育課	0834-22-8620 ed-jinken@city.shunan.yamaguchi.jp
5	市の文化財	文化財の紹介を通じて、歴史や文化財の大切さを説明	生涯学習課	0834-22-8622 ed-shogai@city.shunan.yamaguchi.jp
快適に暮らせるまちづくり				
6	市環境基本計画	計画の解説と環境に関する基本方針を説明	環境政策課	0834-22-8324
7	市の環境	報告書などをもとに、本市の環境を説明	kankyo@city.shunan.yamaguchi.jp	
8	市の省エネルギーへの取り組み	▽市地域省エネルギービジョン▽手回し発電機などで電気の仕事を体感		
9	地球温暖化対策と私たちの暮らし	▽家庭でできる地球温暖化対策▽手回し発電機などで、電気の仕事を体感		
10	Eco・エコ省エネゲーム	どれだけ温室効果ガスを削減することができるかを競うカードゲームで、地球温暖化防止を考える		
11	周南エコすごろくゲーム	どれだけ温室効果ガスを削減することができるかを競うすごろくで、地球温暖化防止を考える		
12	ごみの分け方・出し方	ごみの分別に関する説明	廃棄物リサイクル課	0834-22-8400
13	家庭でできるごみを減らす方法	ごみを減らす工夫や、方法の紹介	recycle@city.shunan.yamaguchi.jp	
14	今後10年間の「ごみ処理計画」	ごみをつくらない、資源にする計画の紹介		

NO	テーマ	主な内容	申込先	電話・Eメール
15	下水道のきょう・あした①	▽下水道の歴史▽下水道の役割▽現状と課題	下水道業務課	0834-61-4205
16	下水道のきょう・あした②	▽排水設備工事▽融資と利子補給制度▽家庭でできる排水設備の点検・清掃	gesuigyomu@city.shunan.yamaguchi.jp	
17	下水道のきょう・あした③	▽下水道の財政状況▽下水道料金		
18	下水道のきょう・あした④	下水がきれいになるしくみ	下水道施設課	0834-61-4312
19	下水道のきょう・あした⑤	浄化センターの施設紹介	gesuishise@city.shunan.yamaguchi.jp	
20	蛇口のむこうの話	▽水道の歴史▽浄化処理▽水質検査▽災害対策▽水道料金▽財政状況	水道局総務課	0834-22-8613
安心して暮らせるまちづくり				
21	高齢者と福祉について	▽高齢社会の現状と課題▽高齢者福祉事業の概要	福祉介護課高齢者福祉担当	0834-22-8462
22	みんなで取り組む介護予防	▽しっかり貯筋で転倒予防▽まだまだ、これから若い脳▽介護予防について	fukushikaigo@city.shunan.yamaguchi.jp	
23	身体障害者福祉について	身体障害者に対する制度・サービス	福祉介護課障害者福祉担当	0834-22-8463
24	知的障害者福祉について	知的障害者に対する制度・サービス	fukushikaigo@city.shunan.yamaguchi.jp	
25	精神障害者福祉について	精神障害者に対する制度・サービス		
26	市の障害者福祉について	市の障害者福祉施策の概要		
27	ここが変わった介護保険	制度改正の主な内容について	福祉介護課介護保険担当	0834-22-8467
28	介護保険ってどんな制度	サービスの利用から介護保険料まで	fukushikaigo@city.shunan.yamaguchi.jp	
29	子育て支援あれこれ	▽各種手当▽支援施設	児童家庭課	0834-22-8460
30	保育所情報	▽施設の概要と保育事業の内容、入所手続	jidokatei@city.shunan.yamaguchi.jp	
31	健康づくりをすすめましょう	▽食生活・栄養▽身体活動・運動▽こころの元気と休養▽たばこ▽歯▽健康管理	健康増進課	0834-22-8553
32	生活習慣病予防	▽糖尿病を防ごう▽脳血管疾患を防ごう		
33	こどもの健康	▽乳幼児の育児▽乳幼児の病気と事故の予防▽乳幼児の食事▽みんなで守ろう子どもの歯		
34	家庭・地域でできる防災対策	▽災害の基礎知識▽地域で育てる自主防災組織▽個人や家族でできる備え	総務課まち防災室	0834-22-8208
35	最近の消費者問題	▽気を付けよう、振り込め詐欺・悪質商法▽事例からトラブルを未然に防ぐ方策を考える	市消費生活センター	0834-22-8321
生き生きと活躍できるまちづくり				
36	徳山駅周辺の基盤整備	▽駅周辺整備構想▽駅前広場の整備	中心市街地整備課	0834-27-0070
37	動物園の楽しみ方	▽徳山動物園の見どころ紹介▽動物体験プログラムなどの紹介▽最近の動物園トレンド	動物園	0834-22-8640
38	国の特別天然記念物ナベツル	▽なぜ本州で唯一八代盆地に渡来するのか▽どんな保護をしてきたのか	鶴いでの里交流センター	0833-92-0003
39	傷病ツルの移送	傷病ツルの移送の目的と実施概要	туру@city.shunan.yamaguchi.jp	
ともに活躍できるまちづくり				
40	広報・広聴について	▽広報「しゅうなん」の編集方針▽市ホームページ▽広聴活動	政策調整課広報広聴担当	0834-22-8232
41	いま どうして男女共同参画?	▽男女共同参画社会実現の必要性▽国をあげての総合的な取り組み	企画課男女共同参画室	0834-22-8205
42	男女の人権と男女共同参画	人権尊重の視点からの男女共同参画		
43	市が進める男女共同参画	市の男女共同参画社会実現への取り組み		
44	ひと・輝きプラン 周南	まちづくり総合計画をもとに説明▽基本構想▽基本計画▽実施計画など	企画課企画担当	0834-22-8478
45	ひと・輝きプロジェクト	事業の説明と公募事業への参加要請	kikaku@city.shunan.yamaguchi.jp	
行財政課題への対応・その他				
46	市の財政状況	▽財政状況▽財政健全化計画	財政課	0834-22-8237
47	行政改革について	▽行政改革とは▽市行政改革大綱・実施計画の概要▽行政改革の進め方	行政改革推進課	0834-22-8202
48	選挙のあらまし	選挙制度の概要	選挙管理委員会	0834-22-8521
49	明るい選挙の推進	明るい選挙の推進(贈らない、求めない、受け取らない)	senkan@city.shunan.yamaguchi.jp	

ふいと周南 de



風車の工作教室は、子どもたちに大人気。出来上がった風車は、山頂の心地よい風を受けて、カラカラ回っていました



どうしたら肉の塊がウインナになるの。作業の工程が進むに連れて、完成後の味に期待が高まります

初夏の山頂で、山開きのイベント

標 高1015メートルの長野山地公園で山開きが行われ、約300人の家族連れや登山客らにぎわいました。シーズン中の無事故を祈って安全祈願祭を終えた皆さんは、シイタケの駒打ちや風車の工作など、それぞれに1日を楽しみました。また、もちや豚汁が無料で振る舞われ、長い列ができていました。



表紙のことは

自分で作ったウインナはおいしさ満点

手 作りウインナ教室が、5月13日に豊鹿里パークで行われました。挽肉から作る本格的なウインナ作りに参加したのは、47人の親子。教室では、指導員の人に教わりながら、豚肉を慣れない手つきで切つてひき肉にしたり、腸詰めなどの作業に挑戦しました。難しかった腸詰めができたら、あと一息。燻煙とポイルを終えて、立派なウインナが完成しました。





永源山公園のシンボルゆめ風車を、牛乳パックを加工して作るコーナーは大人気。多くの子どもが挑戦していました



意外に重く、思うように動かない舞台幕。裏方の技を体感した参加者は「舞台の見方が変わります」と話していました

新緑と、咲き誇るツツジを満喫

永源山公園つツジ祭りが、5月3日から5日まで、3万5000本が植えられた永源山公園で開かれました。3日には、新南陽夢倶楽部の皆さんのライブやニシキゴイの品評会、バザーなど多彩なイベントが行われました。訪れた皆さんは、新緑の公園内を散策したり、フリーマーケットで掘り出し物を探したりと、のんびり1日を過ごしていました。

永

源山公園つツジ祭りが、5月3日から5日まで、3万5000本が植えられた永源山公園で開かれました。3日には、新南陽夢倶楽部の皆さんのライブやニシキゴイの品評会、バザーなど多彩なイベントが行われました。訪れた皆さんは、新緑の公園内を散策したり、フリーマーケットで掘り出し物を探したりと、のんびり1日を過ごしていました。



舞台裏の工夫と苦勞を体感

改修工事を終えたばかりの文化会館で、舞台や舞台裏を見学する「バックステージツアー」が、4月23日に行われました。参加した約200人の皆さんは、せり舞台の昇降を体験したり、音響室や照明室、楽屋など舞台裏の仕組みを見学しました。最後にフラメンコを鑑賞した皆さんは、舞台裏の動きを想像しつつ、いつもと違う視点からも楽しめたようでした。

改

修工事を終えたばかりの文化会館で、舞台や舞台裏を見学する「バックステージツアー」が、4月23日に行われました。参加した約200人の皆さんは、せり舞台の昇降を体験したり、音響室や照明室、楽屋など舞台裏の仕組みを見学しました。最後にフラメンコを鑑賞した皆さんは、舞台裏の動きを想像しつつ、いつもと違う視点からも楽しめたようでした。





地域ではぐくむ 水辺のホタル



住みよい長穂をつくる協議会会長
おのたけと
小野武人さん

「長穂の人にとって、ふるさとの思い出といえば助地川あじつちのゲンジホタル。郷愁を誘う象徴的な存在です。そのホタルが飛び交う里を守っていきたくたいです」と話すのは、長穂地区の全世帯で組織する、住みよい長穂をつくる協議会会長の小野武人さんです。

「高度経済成長長期に激減したホタルを復活させようと、昭和50年代から、助地川の清掃や、養殖した幼虫の放流を始めました」と、協議会の皆さんが続ける活動を語ります。

協議会では、毎年6月に、長穂ほたる祭りを開催します。「今年で23年目を迎える初夏の風物詩です。長穂小学校を会場に、ステージの催しや、バザーなどがあり、地区の人口の3倍もの人を集めるイベントになりました」と小野さん。今年初めて有志による実行委員会を結成し、裾野を広げて運営に当たります。

「祭りのクライマックスは、約1000匹のホタルが詰まった、くす球割り。空を舞うホタルの光は、点ではなくて、流星みたいに尾を引いた線に見えるんです。夜空に光の線が無数に広がって、歓声があがると、うれしいですね」小野さんの笑顔もはじけます。今年の長穂ほたる祭りは、6月10日(土)です。小野さんは、ホタルの放つ幻想的な光の軌跡が、集った人たちの心に残ることを期待しています。



小学生たちが披露する穂樽(ほたる)乱舞太鼓の演奏も、長穂ほたる祭りの名物です

子育て講演会

●日時/6月10日(土)9時30分～11時30分 ●場所/久米小学校 ●講師/村山士郎さん(大学教授) ●演題/子どもが伸びる学力とは ●入場料/無料 ●問合せ/徳山中央幼稚園・保護者会 ☎0834-28-5288

Windmill Concert

●日時/6月11日(日)13時30分～ ●場所/新南陽ふれあいセンター ●入場料/無料 ●問合せ/新南陽吹奏楽俱樂部三浦さん ☎090-9069-0766

チャリティー舞踊会

●日時/6月18日(日)12時～(開場は11時) ●場所/市民館大ホール ●

皆さんの活動の情報を掲載します



入場料/任意 ●問合せ/花柳弥津絵紫扇会正岡さん ☎0834-31-1640

つながりあそびうた

●日時/6月22日(木)13時～14時 ●場所/徳山中央幼稚園 ●講師/二本松はじめさん(音楽家) ●入場料/無料 ●問合せ/徳山中央幼稚園・保護者会 ☎0834-28-5288

講演会「心が人生をつくる」

●日時/6月26日(月)、27日(火)19時50分～21時35分 ●場所/須々万農村環境改善センター ●参加料/1,300円 ●問合せ/徳山モラロジー事務所岩崎さん ☎0834-88-2915

福川駅前夏祭り

●日時/7月9日(日)17時～ ●内容/ステージ、夜店など ●問合せ/福川駅前夏祭り実行委員会飯田さん ☎0834-62-2637

尺八とコントラバスのジョイントコンサート「無明長夜」

●日時/7月3日(月)19時～ ●場所/文化会館B1展示室 ●入場料/2,500円 ●問合せ/岡寺さん ☎0834-21-7444

カナダフレンドシップ大使を募集

●対象/小学5年生～ ●日程/7月25日(火)～8月8日(火) ●内容/バンクーバー市、リッチモンド市などで英語研修、社会見学など ●募集人数/40人 ●参加料/307,000円 ●問合せ/カナダ友好協会 ☎0834-63-9610

新南陽陸上スポーツ少年団員募集

●対象/小学1年生～6年生(中学生の入団も可) ●練習日/毎週水・土・日曜日の夕方 ●場所/永源山公園 ●会費/月額1,000円 ●問合せ/藤田さん ☎0834-63-0923・090-6410-9749

コミュニティの結束 力で、まちを活性化



きくがわ
菊川地区 ※徳山地域

でーたふぁいる [5月1日現在]

●人口 / 7,772人 ●世帯 / 2,892世帯

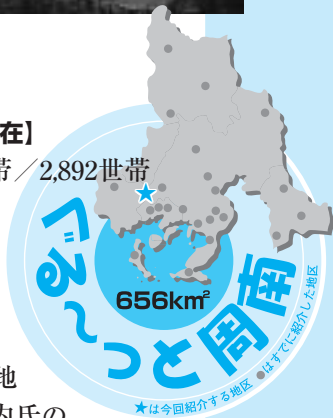

菊川地区は、下上、四熊、小畑、加見の4つの地区からなり、中央を流れる富田川に沿って南北に細長い地形をしています。その昔、大内氏の重臣陶氏が居館を構え、若山城とを結んだ陶の道が通る、陶氏ゆかりの地でもあります。

菊川という地名は、富田川沿いの土手一面に、美しい野菊が咲き誇っていたことから名付けられたとも伝えられています。今でも、老人クラブの皆さんや中学生などが花の苗を植え、川辺の美化に取り組んでいます。

この地区は、昭和52年に、徳山地域で初のコミュニティ組織を立ち上げました。以来、この住みよい菊川をつくる会が中心になって、菊川まつりやカッパ大会など、多彩なイベントを行っています。また、登下校時の子どもを見守る「みまもるカー」は、菊川地区の取り組みが全市に広がったものです。

菊川は、地域の皆さんが積極的にまちづくりに参加し、活性化してきた地区です。



菊川まつり

ズー夢アツフ。徳山動物園

マルミミゾウ

徳山動物園で飼育しているゾウは、マルミミゾウのマリ(メス)です。昭和56年7月27日に推定2歳で入園しました。日本国内では徳山動物園でしか飼育されていない、珍しいゾウです。

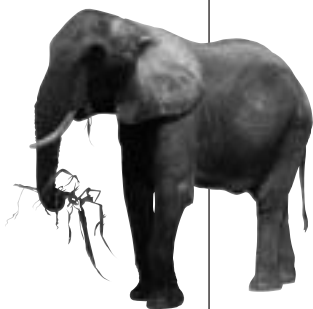

性格はおとなしく穏やかです。また、朝一番に行くと、のどをゴロゴロ鳴らして、鼻で飼育担当者に触ってくるほどの甘えん坊です。

しかし、臆病なところもあり、少しの事で驚き「パオーツ」と鳴きながら、走り回ることもあります。

これからの暑い時期は、耳をパタパタさせたり、鼻で水を吸い込み、それを体にかけてたりして体を冷やしています。そういった行動を、じっくり観察してみませんか。

徳山動物園 ☎0834-22-8640



わたしたち 国民文化祭やまぐち 発

吹奏楽の祭典
推進委員長 重広昭雄

国民文化祭「吹奏楽の祭典」では、全国から訪れる吹奏楽を愛する人たちに對して、県民のおもてなしの心を示す演奏をするために、小学校、中学校、高校、一般それぞれの県合同吹奏楽団を結成しました。

本市からは徳山小学校、岐山小学校、福川小学校、熊毛中学校、周陽中学校、富田中学校、徳山高校の吹奏楽部員が参加して、練習をしています。

これから11月5日(日)の本番に向けて練習に励み、観客の皆さんに「この市に来て良かった」と感じてもらうような演奏をしたいと思っています。

元気 アップ! こども通信

「こども通信」でもみてるよ



徳山小学校区子ども見守り隊

徳山小学校のグラウンドで、4月27日と28日の2日間、新1年生をはじめとする低学年の児童と、地域の子ども見守り隊の大人とが、顔見知りになるため、約400人が参加して「下校の会」が行われました。

顔合わせをすませた後、子どもたちは5つの地区に分かれ、見守り隊の皆さんと一緒に下校しました。

徳山小学校区子ども見守り隊は、2月に発足して以来、コミュニティ推進協議会のメンバーを中心に、学校やPTAの保護者と連携し、子どもの

登下校時に、見守り活動を積極的に
行っています。

代表の國富 晃さんは「地域の沢山の大人が、子どもたちを見守ることで、子どもを事件や事故から守っていくことが一番の願いです」と話し、登下校時に小学校近くの交差点に立つて、地域の子どもの安全を見守っています。

徳山小学校の村田正樹校長は「今回の下校の会は、地域の皆さんからの提案で実現したもので、地域の活動に感謝しています」と話し、学校と保護者だけでなく、地域も連携した見守り活動の大切さを強調しました。

下校の会は、今後も長期休暇の前



など定期的に行う予定です。

徳山小学校区子ども見守り隊では、自治会への呼び掛けや公民館報への活動紹介などにより情報を発信し、地域で子どもを見守る大人をさらに増やしていくことにしています。

問合せ 元気こども課 ☎0834-22-8333-1

子どもへの手紙



ママへ
 おとうさんは、ママをほめたくてしようがありません。
 いもうとやおとうとにやさしいママ、こうさくがとくいな
 ママ、おかあさんのことがだいすきなママ。
 おとうさんは、ママをほめたくてしようがありません。
 ふるあらいのてつだいができるママ、じてんしゃのころ
 なしにのれるママ、きれいなわかめをがまんしてたべ
 るママ。
 ママは、てがみで「おとうさんは、ぼくにおこりたくて
 しようがありません」ってかいたけど、おとうさんは、
 ほんとうは、ママをほめたくてしようがないんだよ。
 ペンネーム ママの父

「子どもへの手紙」を書いてみませんか?

- 対象** 市内に在住する大人(個人・団体)
- 内容** 誕生日や入学、卒業などの際や、日ごろから感じて
いる子どもへの思いなどが書かれた手紙
- 文字数** おおむね200字~300字
- 申込み** 氏名(匿名の場合ペンネーム)・住所・年齢・
電話番号を、郵送・ファックス・Eメールで、〒745-8655
岐山通1-1 元気こども課 ☎0834-22-8331・☎0834-22-8339
✉genki.kodomo@city.shunan.yamaguchi.jp

子どもに関する相談窓口

- 元気こども総合相談センター**
子どもに関するさまざまな相談
場所 市役所本庁舎本館3階元気こども課内
- 元気こども24時間ホットライン**(年中無休)
☎0834-31-2400
(みんないっしょに24時間〇〇待つTELよ)

- 家庭児童相談室**
子育て、母子(父子)家庭、寡婦の人への自立に向けた悩み、貸付など
場所 市役所東本館2階児童家庭課内
☎0834-22-8452
- 総合支所などでの「家庭児童相談日」**
新南陽総合支所…●毎週火曜日10時~16時(自立支援・貸付)●毎週水曜日10時~16時(家庭児童相談)
熊本総合支所…第2木曜日10時~16時

- 鹿野公民館**…第4木曜日10時~16時
問合せ 児童家庭課 ☎0834-22-8452
- 教育相談しゅうなん**
学習、しつけ、悩み、進路、不登校いじめ、などの相談を受け付けます。
場所 中央地区公民館別館4階くすのきラウンジ
☎0834-21-7830・☎0120-783090(いじめ相談フリーダイヤル)

こども 市政ニュース

市では、皆さんの生活を脅かす犯罪や、事故、災害による被害を防いで、だれもが安心して暮らせる、安全なまちにするためのルールを作りました。
今回は、安心安全まちづくり条例について説明します。



■なぜ、条例を作ったの？

皆さんは、新聞やテレビで、犯罪や事故、災害による被害などのニュースを見て、身近な場所でも起こるのではないかと不安に感じたことはありませんか。

こうした不安を取り除いて、だれもが安心して暮らせる安全なまちにするために、基本的なルールとして、安心安全まちづくり条例を作りました。

■どんな内容なの？

安心で安全なまちは、警察や消防署、市役所などの行政機関だけでは、作れません。市民の皆さんや、市内で会社などを経営している人（事業者）、土地や建物などをもっている人、管理している人（土地建物管理者）みんな



て、ルールを作りました
安心で安全なまちをめざし

が一緒に取り組んでいくことが大切です。

この条例には、それぞれの役割や安全活動への取り組み方など、それぞれが守らなければいけないこと、進めていくことが決めています。また、毎月11日を「市民安全の日」に定めています。

■どんな活動をしているの？

学校の先生だけでなく、保護者、そして地域の人たちが、皆さんの安全を守る活動をしています。「安心周南つくり隊」「防犯ネットかの」「菊川みまもり隊」「和田子ども見守り隊」「徳山小学校区子ども見守り隊」など、地域や学校のPTAが中心になった団体が、防犯活動を行っています。

また、今年度は、小学校区ごとに、PTAなどが、安全マップを作る予定です。

■自分たちができることは？

今年度から、皆さんが防災防犯対策について話し合ったり、家族や近所の人にインタビューをして、地域防災防犯マニュアルを作る「わたし発 防災防犯」プロジェクトが始まります。

皆さん自身も「自分の安全は自分で守る」という気持ちを持ち、安心安全なまちづくりに積極的に取り組んでいくことが大切です。

まずは、交通や学校生活などの決められたルールを守りましょう。

くわしくは…

総務課 ☎0834-22-8261

わたしたちの市を愛し、元気で挑戦する人
一緒に「私たちが輝く元気発信
都市周南」をつくりませんか



市職員を 募集します

誕生から4年目を迎えた本市は
まちづくり総合計画
「ひと・輝きプラン周南」に基づき
将来を見据えたまちづくりを進めています。
あなたの「元気」と「意欲」を
周南のまちづくり・ひとづくりに生かしませんか。

事務職、建築技術職、電気技術職

■受験資格

大学卒業程度：昭和52年4月2日
以降に生まれた人で、大学以上を卒
業、または平成19年3月末までに卒
業見込みの人、および高専専攻科で
所定の学修を行い、学位の授与を受
けた人、または受ける見込みの人

短大卒業程度：昭和54年4月2日
～62年4月1日に生まれた人で、短
大（高専を含む）を卒業または、平成
19年3月末までに卒業見込みの人、
および学校教育法による専修学校
（高校卒業もしくは同等の学力をも
つ人を入学資格として、2年以上の
専門課程履修のもの）を卒業、また
は平成19年3月末までに卒業見込
みの人

■募集人数

- ▽事務職…9人程度
- ▽建築技術職…2人程度
- ▽電気技術職…1人程度

■試験科目

大学卒業程度：教養試験、専門試
験、小論文、職場対人適応性検査

短大卒業程度：教養試験、小論文、
職場対人適応性検査

※事務職には事務適応性検査が、建築
技術職と電気技術職には専門試
験があります。

保育士、保健師

■受験資格

保育士：昭和52年4月2日～62年
4月1日に生まれた人で、保育士の
資格を取得、または取得見込みの人
保健師：昭和52年4月2日～61年
4月1日に生まれた人で、保健師の
資格を取得、または第93回保健師国
家試験で取得見込みの人

■募集人数

▽保育士…2人程度

▽保健師…1人程度

■試験科目

教養試験、専門試験、小論文、職
場対人適応性検査

一次試験

■試験日 7月23日(日)

■試験会場 岐陽中学校

申込み

6月23日(金)までに、申込書、卒
業証明書、または卒業見込書、成績
証明書(保育士は、資格証明書、また
は資格取得見込書、保健師は資格証
明書)を、持参または郵送で、〒74
5-8655岐山通1-1人事課に
提出してください。

※申込書は、人事課、市役所本庁舎
受付、各総合支所地域政策課、各
支所で配布します。

※申込書の郵送を希望する人は、試
験区分を明記し、返信用切手14
0円分を同封して人事課まで。ま
た、市ホームページ <http://www.city.shunan.yamaguchi.jp/hp/jinjikan>から印刷できます。

※高校卒業程度・身体障害者対
象・消防職員の募集は、あらた
めて市広報でお知らせします。

問合せ 人事課 ☎0834-22
—oours— jinji@city.shunan.yamaguchi.jp

6月1日～7日は水道週間です

安心してできる水を維持するため

水道は、わたしたちの生活に、必要不可欠なものです。

水道への理解を深めてもらうために、6月1日(木)から7日(水)まで、全国で水道週間が実施されます。今年のスローガンは「安全とおいしさづくり水道水」です。

水道週間の機に、水道水の安全について考えてみませんか。

蛇口をひねればすぐに出てくる水道水は、飲料水や家事、入浴など、わたしたちの生命と暮らしに欠かすことができません。

水道局では、常に安全な水道水の供給に努めて、その安全性を確認するために水質検査を実施しています。

検査項目は、水道法で義務付け

られている水質基準の項目のほか、水質管理の上で留意すべき項目で独自に行う検査もあります。

実施の時期は、項目によって毎日行うものから年1回行うものまで、さまざまです。

検査は、11か所

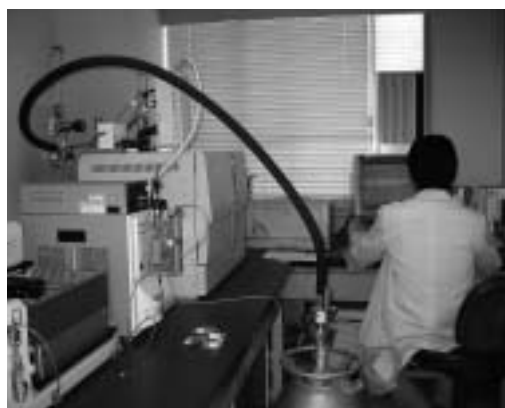

の浄水場や受水場、また、各配水池系統ごとの家庭の蛇口や、水源になる地下水・表流水などの原水69か所の水について、次のような検査を実施しています。

■毎日実施する検査

色や濁り、残留している塩素の3つの項目について、市内36か所の蛇口の水を毎日検査しています。

■毎月実施する検査

ダムなどの水道水の源になる水(原水)や浄水場内で浄化する過程の水(沈殿池水・浄水池水)、家庭や公園などの蛇口の水(給水栓水)の54か所について、50項目にわたる厚生労働省が定めた水質の基準検査を毎月実施しています。

■毎年実施する検査

水質の基準に準じた27項目の規定のうち、24項目(農薬類は、101項目のうち93項目)と、その他にダムや河川の水質の汚染の原因になる物質などの21項目について毎年検査しています。

■随時実施する検査

プランクトンなどの増殖によって、菅野ダムや向道ダムなどの水源の水質が悪くなった時などにも、随時水質検査を実施しています。

■検査の結果を公表しています

市民の皆さんに安心して水道水を利用してもらうために、180を越える項目について検査を行っています。

具体的な項目や検査結果は、水道

局水質管理課や、水道局のホームページ

http://www.city.shunan.yamaguchi.jp/suido/を閲覧ください。

問合せ 水道局水質管理課 ☎

0834-28-4665、また

は熊毛総合支所市民生活課 ☎

0833-92-0019・鹿野

総合支所市民生活課 ☎083

4-68-0033



情報ひろば

熊毛地域の市外局番は「0833」、それ以外の市内は「0834」
徳は徳山地域 新は新南陽地域 熊は熊毛地域 鹿は鹿野地域
市ホームページhttp://www.city.shunan.yamaguchi.jp/

お知らせ

定時登録選挙人名簿の縦覧

6月1日(資格基準日)現在で作成した、定時登録選挙人名簿の縦覧を行います。期間中は、在外選挙人名簿の縦覧も行います。

▼日時／6月3日(土)～7日(水) 8時30分～17時▼場所／選挙管理委員会事務局(市役所本庁舎)▼問合せ／選挙管理委員会事務局 ☎22-8521

永源山公園第1駐車場の夜間閉鎖

集団暴走行為の場所に使用されることを防ぐため、夜間閉鎖します。

▼期間／6月17日(土)～7月17日(祝)の土・日曜日と祝日、7月21日(金)～8月31日(木)の毎日▼時間／21時～翌日9時▼問合せ／永源山公園管理事務所 ☎63-7899

かふるさと団地の分譲

わかもの定住団地「かふるさと団地」は、幼稚園や小・中学校、病院、図書館などが徒歩10分以内にある、生活環境が整った団地です。

▼対象／年齢が55歳以下で、分譲宅

福祉 児童手当の制度が拡充されました

拡充の内容

支給対象の年齢が、これまでの小学3年生(9歳到達後最初の年度末)までから、小学6年生(12歳到達後最初の年度末)までに拡大されました。

また、これに併せて、所得制限が引き上げられました。(表1)

請求の手続き

これまで所得制限で受けられなかった人や、転入した人で請求をしていない人は、児童家庭課(公務員は勤務先)、新規の請求は認定請求書の提出が必要です。

なお、改正に伴う新規請求は、9月29日(金)までに受け付けた場合に限り、4月1日(または支給要件に該当した日)にさかのぼって支給します。

問合せ 児童家庭課 ☎22-8460、または各総合支所健康福祉課。新南陽 ☎22-4114、熊毛 ☎92-0012、鹿野 ☎68-2332

所得制限限度額表(表1)

扶養親族	自営業者 (国民年金加入者)	サラリーマン (厚生年金等加入者)
0人	460万円	532万円
1人	498万円	570万円
2人	536万円	608万円
3人	574万円	646万円
4人	612万円	684万円
5人	650万円	722万円

中小企業夏期季節資金

市内中小企業者の資金繰りの円滑化を図るために、夏期季節資金(運転資金)の融資を行います。早めに、申込先金融機関に相談をしてください。

▼融資額と融資期間／1企業10

高水街区公園内プールの運営休止

老朽化が進み、漏水などのため、当面の間運営を休止します。

▼問合せ／熊毛総合支所施設維持課 ☎92-0020

松くい虫の防除剤を散布

永源山公園敷内で、松くい虫防除剤の地上散布をします。危険ですから、公園内の山林に入らないでください。

▼日時／6月7日(水)、28日(水) 8

中央土地区画整理審議会委員の選挙

9月3日(日)に行われる選挙の選挙人名簿の縦覧と、委員の立候補などの受け付けを行います。

▼期間／7月1日(土)～14日(金) 8時30分～17時15分(土・日曜日を含む)▼場所／区画整理第一課熊毛分室

立候補などの届出

▼期間／7月25日(火)～8月3日(木) 8時30分～17時15分(土・日曜日を含む)▼受付場所／区画整理第一課熊毛分室

6月の納付

- 市県民税1期
- 国民健康保険料1期
- 介護保険料1期

市税や保険料などを納期限までに納付しなかったときは、督促状を発送します。その日から10日を経過した日までに納付しないときは、差し押さえなどの滞納処分をすることがあります。事情により納付が困難なときは各担当課に相談してください。
問合せ／納税課☎22—8277、保険年金課☎22—8312、福祉介護課介護保険担当☎22—8467

いづれも

▼問合せ／区画整理第一課熊毛分室☎92—0037

新規排水設備指定工事店

▼工事店名／川口設備☎28—7210、フクオカ☎62—4389
▼問合せ／下水道維持課☎61—4208

教科書展示会

市内の小・中学校で使用している教科書の展示を行います。

▼期間／6月9日(金)～7月31日(月)9時～17時(土・日曜日、祝日は除く)▼場所／教育委員会、教育委員会新南陽総合出張所・熊毛総合出張所▼問合せ／学校教育課☎22—8542

訂正しておわびします

広報5月15日号のいんぷおめいしよんで、徳山競艇場の開催レースの日本モーターボート選手会会長賞の期間に誤りがありました。正しくは6月10日(土)～15日(木)です。訂正しておわびします。

▼問合せ／徳山競艇場☎22—8331



相談

6月の無料法律相談

市民館大会議室(徳)で開催

▼対象／市内に在住する人▼日時／6月14日(水)9時～12時▼相談員／弁護士、司法書士、人権擁護

委員、警察安全相談課員▼定員／30

人程度(受け付け順)※弁護士が対応する相談は22人です。▼申込み／6月5日(月)8時30分から、生活安全課☎22—8320

▼日時と場所／6月14日(水)9時～12時、市民館大会議室(徳)▼15日(木)10時～15時、新南陽総合支所▼19日(月)10時～15時、熊毛総合支所▼問合せ／生活安全課☎22—8320

新南陽総合支所で開催

▼対象／市内に在住する人▼日時／6月28日(水)9時～12時▼相談員／弁護士▼定員／12人(受け付け順)▼申込み／6月15日(木)8時30分から、新南陽総合支所市民生活課☎61—4104

職業相談

▼対象／市内に在住する人▼日時／6月12日(月)10時～12時▼場所／熊毛総合支所▼相談員／ハローワーク職員▼問合せ／熊毛総合支所地域政策課☎92—0008

6月の人権擁護相談

心配ごと相談を併せて行います。
▼対象／市内に在住する人▼日時／6月15日(木)10時～15時▼場所／新南陽総合支所▼問合せ／新南陽総合支所地域政策課☎61—4216

6月の行政相談

国などの仕事について、意見や要望があれば相談してください。



福祉

介護保険負担限度額認定の申請・更新手続き

市民税が非課税の世帯で、介護保険の施設に入所(介護予防短期入所を含む)している人は、施設の食費、居住費が軽減されます。

軽減を希望する人は、認定証が必要ですので、申請をしてください。すでに認定証を受けている人は、更新の手続きをしてください。

▼問合せ／福祉介護課介護保険担当☎22—8467、または各総合支所健康福祉課。新南陽☎61—4110、熊毛☎92—0035、鹿野☎68—0032

障害者総合相談

生活する上で困っていることを相談してください。

鹿野総合支所で開催
▼日時／6月15日(木)13時～15時



情報ひろば

熊毛地域の市外局番は「0833」、それ以外の市内は「0834」
徳は徳山地域 新は新南陽地域 熊は熊毛地域 鹿は鹿野地域
市ホームページhttp://www.city.shunan.yamaguchi.jp/

▼申込み／鹿野総合支所健康福祉課 ☎68-22332

熊毛総合支所で開催

▼日時／6月27日(火)14時～16時
▼申込み／熊毛総合支所健康福祉課 ☎92-0012

ミニデイサービスはすてる

市内に在住する障害児の余暇活動を行います。ジャックの木と、さんさんクラブから名前が変わりました。

▼対象／市内に在住する養護学校、特殊学級に在籍する小・中学生※夏休みなどの長期休暇期間の場合は、高校生も可能です。▼日時／7月～3月の第1・3・5土曜日と夏休みなどの長期休暇期間10時～15時▼場所／周南養護学校徳、鼓ヶ浦整肢学

園徳▼定員／10人程度▼利用料／1000円▼申込み／6月15日(木)までに、福祉介護課障害者福祉担当 ☎22-8463

災害要援護者緊急通報システム(Web119)登録者募集

音声で119番緊急通報をするのが困難な皆さんが、携帯電話から緊急通報ができるサービスです。

このたび、対応可能な携帯電話の機種が拡大しました。なお、利用するためには、事前に登録が必要です。

▼対象／聴覚障害者、音声言語障害者▼必要な書類／運転免許証や住民票、身体障害者手帳など、個人を証明する書類▼問合せ／福祉介護課障害者福祉担当 ☎22-8463

〒463-0012 熊毛市鹿野2-5-1 中須支所内「棚田清流の会」フォトコンテスト応募箱▼問合せ／農政課 ☎22-83556、または棚田清流の会佐伯さん ☎090-1187-6506



市民陸上競技大会

▼対象／市内に在住または通学・通勤する人▼日時／7月2日(日)9時～▼場所／市陸上競技場徳▼部門／小学生、中学生、高校、一般、マスターズ、共通▼申込み／6月21日(水)までに、体育協会徳 ☎28-8311



募集

棚田フォトコンテストの作品

中須北地区徳の棚田の風景を、写真に撮って応募してください。テーマは「せりゅう・たなだひとくらし」です。▼規格／カラー・白黒とも縁なしL

サイズ、未発表作品で3点まで▼申込み／8月1日(火)～10月31日(火)までに、写真の裏に題名・住所・氏名・電話番号を書いて、郵送または持参で、〒745-0512 中須南2-5-7-1 中須支所内「棚田清流の会」フォトコンテスト応募箱▼問合せ／農政課 ☎22-83556、または棚田清流の会佐伯さん ☎090-1187-6506

オペレッタるり色の海へのキャスト、製作スタッフ

11月の国民文化祭に、スターピエクだまつで行われるオペレッタの、キャストやスタッフを募集します。オーディションを6月に開催してキャストを決めて、7月から基礎練習を行い、秋には舞台練習に入ります。▼対象／どなたでも▼申込み／未来に生きる子ども達と創る市民オペレッタ実行委員会事務局竹内さん ☎090-5705-7940▼問合せ／生涯学習課 ☎22-8622

特別養護老人ホーム 臨時介護職員

▼対象／45歳までのホームヘルパー2級以上の資格をもつ人▼勤務／月20日程度▼勤務場所／鼓海園徳▼報酬／日額7250円▼定員／若干

名▼雇用期間／採用～平成19年3月31日▼問合せ／鼓海園 ☎28-880

商品量目監視員

家で消費するために購入した食品のうち、内容量が不足しているものについて、月1回の報告を行います。

▼対象／市内に在住する人▼期間／8月1日(火)～平成19年1月31日(水)▼報酬／月額2200円▼定員／4人▼申込み／6月15日(木)までに、住所・氏名・電話番号・家族構成を、はがき・ファックス・Eメールで、〒745-8655 岐山通1-1 生活安全課 ☎22-83200 ☎22-8243 ☎shiminsodan@city.shunan.yamaguchi.jp

徳山フォトエキジビションの作品

徳山フォトエキジビションは、だれでも気軽に参加できる写真展です。この秋に開催される国民文化祭・やまぐち2006・美術展(写真)の関連行事として、街中写真展を実施します。

友達との楽しいスナップや、かわいいペットの写真、風景、花の写真など、内容は自由です。▼開催期間／11月3日(金)～12日(日)▼展示場所／市民交流センター

や徳山駅周辺商店街などの展示可能なスペースやホール▼搬入期間／9月29日(金)～10月1日(日)▼問合せ／生涯学習課 ☎22-8622、または徳山フォトエキシビジョン実行委員会 上本さん ☎080-1907-1967



講座・講演

子育てふあんくらぶ

楽しく子育てをし、子育ての悩みを解消しませんか。

▼対象／未就学児をもつ保護者※講義の場合は託児があります。▼日時／6月～12月(全6回)10時～11時30分※第1回は6月12日(月)「親子で簡単エアロビクス」▼場所／新南陽公民館▼参加料／年会費500円と材料費実費▼定員／20人▼申込み／新南陽公民館 ☎63-1188

普通救命講習

▼対象／熊毛地区に在住または光地区消防組合管内に勤務する人▼日時／6月25日(日)9時～13時(受け付けは8時30分)▼場所／光地区消防組合消防本部(光市)▼内容／応急手当の重要性、心肺蘇生法実施訓練(自動体外式除細動器を

含む)▼受講料／無料▼定員／20人(受け付け順)▼申込み／6月5日(月)から、光地区消防組合北消防署 ☎91-0001

防火管理者資格(甲・乙)取得講習

▼日時／▽甲種：7月27日(木)9時～16時30分、28日(金)9時～17時▽乙種：27日(木)9時～16時30分▼場所／光地区消防組合消防本部(光市)▼受講料／甲種4000円、乙種3500円▼定員／合わせて70人(受け付け順)▼申込み／6月5日(月)～30日(金)に、光地区消防組合消防本部予防課 ☎0833-74-5602、または光地区消防組合北消防署 ☎91-0001



催し

留学生のふるさと展

パネル展

徳山高専で学んでいる留学生の母国を紹介します。

▼期間／6月5日(月)～7月3日(月)▼時間／11時～18時50分

懇談会

国ごとに留学生と懇談会を開催し、市民と交流を深めます。

募集

市民節電所参加グループ

市民節電所は、節電で地球温暖化防止をめざす、市民環境保全運動です。

電力会社から届く、7月～10月の「電気使用量のお知らせ」で、今年と昨年の夏の電気使用量を比べて、減った割合に応じて活動支援金を支給します。また、4か月分すべて参加した世帯ごとに、100円を支給します。

対象 市内に在住する10世帯以上のグループ(全体で400世帯程度)

活動支援金 ▽4～6%減：50円▽6～12%減：100円▽12%以上減：200円

申込み 6月30日(金)までに、市民節電所参加宣言書(市役所、各総合支所、各支所、市ホームページで配布)を郵送・ファックス・Eメールで、〒745-8655 岐山通1

1 環境政策課 ☎22-83324・☎22-86225・✉kankyo@city.shunan.yamaguchi.jp

環境

6月は住環境衛生推進月間

環境美化：一斉清掃が行われる地域では、積極的に参加をしてください。家庭でも、周囲の清掃を行い、美しいまちづくりに協力してください。

害虫駆除：ゴキブリなどの衛生害虫は、消化器系感染症や食中毒などを媒介する危険性があります。駆除は、掃除や食品などの管理を行ったうえで、薬剤の使用などが

効果的です。薬剤の使用に際しては、使用上の注意を守り、安全に十分注意しましょう。

不法投棄防止：ごみ不法投棄は、美観を損なうだけでなく、わたしたちの心も荒廃させてしまいます。皆さん一丸になって、ごみの不法投棄問題に取り組みましょう。

問合せ 環境政策課 ☎22-83322、または各総合支所市民生活課、新南陽 ☎61-4106、熊毛 ☎92-0036、鹿野 ☎68-0033

熊毛地域の市外局番は「0833」、それ以外の市内は「0834」
 徳は徳山地域 新は新南陽地域 熊は熊毛地域 鹿は鹿野地域
 市ホームページhttp://www.city.shunan.yamaguchi.jp/

▼日程／▽6月11日(日)マレーシア
 ▼17日(土)カンボジア▼18日(日)ベ
 トナム▼24日(土)ラオス▼25日(日)
 アルゼンチン▼7月1日(土)スリラン
 カ▼2日(日)モンゴル▼時間／13時
 ～15時

ザーなど※10日はシャンソンやバンド
 演奏もあります。▼問合せ／大道理
 公民館☎88-1800
トワイライトフェスティバル
 ▼日時／6月10日(土)15時～▼場
 所／和田公民館新とウッディハウス和
 田の里新周辺▼内容／ホテルの観賞、
 俳句の投稿、ホテルかご作り、ビアガ
 ーデン、バザーなど▼問合せ／和田公
 民館内トワイライトフェスティバル実
 行委員会☎67-2069

いづれも
 ▼場所／ふれあいパーク街あい徳▼参
 加料／無料▼問合せ／商工観光課
 ☎22-8371

長穂ほたる祭り
 ▼日時／6月10日(土)17時～※雨
 天でも開催します。▼場所／長穂小
 学校徳▼内容／ホテルのくす球割
 り、ふれあいバザー、お楽しみ抽選会
 など▼問合せ／長穂公民館徳内ほ
 たる祭り実行委員会☎88-0401

TOKUYAMA ZOO クラスタス CLAS

年間を通して、動物について楽しく
 学ぶことができます。6月は雨が好
 きな動物たちになつわる話や、工作
 などを行います。

▼対象／どなたでも▼日時／6月14
 日(水)14時30分～16時▼場所／徳
 山動物園▼問合せ／徳山動物園☎
 22-8640

市内のほたる祭り

豊かな自然に恵まれた本市は、数
 多くの清流が守られ、市内のあちら
 こちらでホテルを楽しみむことができ
 ます。ぜひ、出かけてみてください。

ほたる観賞のタベ

▼日時／6月9日(金)、10日(土)18
 時～21時▼場所／大道理公民館徳
 周辺▼内容／ホテルロードの散策、バ

ほたるのゆうべコンサート
 ▼日時／6月10日(土)18時30分～
 ▼場所／豊鹿里パーク鹿▼内容／ニ
 ューシティー・ウインズの生演奏、露店
 など▼問合せ／せせらぎパーク☎68
 -4003

大潮ほたるまつり

▼日時／6月17日(土)18時30分～
 ▼場所／大潮小学校鹿▼内容／原
 たかしショー、舞踏、フラダンス、バザー
 など▼問合せ／鹿野総合支所市民
 生活課☎68-2333、または実行
 委員会石川さん☎68-2589

消費生活 の知恵

シリーズ 22

点検商法

契約は相手を確認し、慎重に

水道局や消防署などの公的機関を名乗り、点検などを口実に
 消費者に近づき、高額な商品を契約させる点検商法。業者が訪問
 してきた際には必ず相手を確認し、被害を未然に防ぎましょう。



【事例】
 昨日、水の点検に作業服
 を着た人が訪問してきた。

水道局の人と勘違いをして家に
 入れたり「水道局の方から来た」
 などと誤解させることを言う場合
 があります。

家に入れると相手のペースで水
 に試薬などを入れて、不安感をあ
 おり強引に契約に持ち込みます。

こうした人が訪ねてきても不用
 意にドアを開けないで、身分証明
 書の提示など、きちんと相手を確
 認して、必要なければさっぱりと断
 るようにしましょう。

●消費生活に関する悩みや困り
 ごとがある場合は、まず相談を
 市消費生活センター☎22-8
 321

A
 で、解除通知を業者に送付
 してください。

販売目的を告げない訪問販売
 は、法律で禁止されています。

事例のように作業服の姿を見

掲示板

■徳山高専夢広場

ふれあいパーク街あい(銀座一番街)に気軽に越してください。●日時と内容/マパソコン若葉相談室、毎週水曜日17時30分~まいんぐりっしゅ☆る一む、毎週金曜日17時30分~●参加料/無料●問合せ/徳山高専庶務課☎29-6399・mailto:tiren@tokuyama.ac.jp

■居守漁協浮桟橋の利用者募集

●対象/大型船(船長11m以下、船幅3.7m以下)や小型船(船長9m未満、船幅2.4m以下)の所有者●利用期間/7月1日(土)~平成19年3月31日(土)※1年ごとに更新。●使用料/マ大型船…年間9万6,000円マ小型船…年間6万円●申込み/6月9日(金)までに、山口県漁業協同組合櫛ヶ浜支店☎25-0353

■税務職員募集

●受験資格/昭和61年4月2日~平成元年4月1日生まれの人●試験の程度/高校卒業程度●申込期間/6月20日(火)~27日(火)●問合せ/徳山税務署☎21-1010

■県委嘱のくらしの相談員

消費生活の困り事があれば、県が委嘱した相談員に相談をしてください。●相談員/磯永紀江、重國亜矢子、松浦恵子●問合せ/県消費生活センター☎083-924-0999

個人情報の取り扱い

広報「しゅうなん」の募集記事によって、市が収集した個人情報については、担当所管で管理し、収集した業務に限って使用します。



問合せ 政策調整課広報広聴担当☎0834-228232

9月1日の予定です。

全面改訂後の公開は

の周知を図ります。

また、市ホームページの作成基準を整備して、情報提供を行う職員への周知を図ります。

現在、市では、ホームページの情報の量、また情報の配置や構成などを見直して、全面的に改訂をする作業を進めています。改訂にあたり、JIS規格などに基づいた、アクセシビリティ(使いやすさ)やユーザビリティ(利用しやすさ)に配慮したホームページの運営をめざします。また、市ホームページの作成基準を整備して、情報提供を行う職員への周知を図ります。

お便り

市のホームページで、知りたい情報が、探せませんでした。情報提供の方法や、色の配置、文字の大きさなど高齢者への配慮をしてください。

プレゼントクイズ

問題 職員が皆さんの所に伺って市の事業などを説明する事業は?

- ① しゅうなん出前パーク
- ② しゅうなん出前どこでも
- ③ しゅうなん出前トーク

応募方法 6月12日(月)必着で、クイズの答え、市政や広報の記事に

対しての意見・感想、住所、氏名、年齢、電話番号を、はがきで、〒745-8655 岐山通

1-1 周南市政策調整課広報広聴担当「クイズ係」

前回の答え ② 二気こどもゆめプラン周南

応募総数58通の中から抽選で次の人が当選しました。後藤敏子さん、齋藤久美子さん、原田成治さん、藤井映子さん、森下優月さん

正解者の中から抽選で5人へ図書カードをプレゼント

人の動き

5月1日現在

【人口】155,775人(前月比-127人)

【男】74,923人(前月比-19人)

【女】80,852人(前月比-108人)

- 出生99人 ●死亡127人
- 転入945人 ●転出1,044人

【世帯】66,042世帯(前月比+168世帯)

市政情報番組 周南市市政だより

林 忠彦賞~繭の輝き~ (6月1日~15日)

■CCS(4チャンネル)

※デジタル対応の地区は12チャンネル。毎日6時・15時・22時

■Kビジョン(11チャンネル)

毎日9時30分・14時30分・21時30分

火災と交通事故

4月の発件件数

【火災件数】9件(本年累計26件)

梅雨の季節を迎え、大雨による土砂災害や暴風雨による風水害などに十分注意しましょう。

【交通事故件数】●死亡事故0人(本年累計1人)●傷者数87人(本年累計404人)

梅雨時は、ほかの時期に比べて交通事故の危険性が高くなります。安全運転を心掛けましょう。

もったいないのススメ

問合せ⇒環境政策課☎22-8324

毎年6月は環境月間です。

私たちの家庭では、エアコンや冷蔵庫、テレビなどの電化製品を使うことで電気を消費しています。その電気のほとんどは、発電所で化石燃料を燃やして作られていて、その過程で、地球温暖化の原因になる二

酸化炭素を排出しています。

もったいないという思いを、地球温暖化の防止につなげるため、市では、家庭での電気使用量を節減するグループに対して、その割合に応じた活動支援金などを支払う、市民節電所事業を今年も行います。



ウルル、カタ・シュター国立公園（オーストラリア） 複合遺産、1987-94年登録 Masao Ishihara

世界遺産写真展Ⅲ

映像と写真でつづる、地球の記憶。



6月2日(金)～7月17日(月・祝)

午前9時30分～午後5時（入館は4時30分まで）
 月曜休館（ただし7月17日（月・祝）は開館）
 観覧料 一般 800円（700円）
 高大生 600円（500円）
 中学生以下無料
 （ ）内は前売り及び団体（20名以上）
 ※本展をご鑑賞の際には常設展も無料でご覧いただけます。

自然が創り出した雄大な景観や人類の叡智が結集された文化遺産。1996年以降撮り続けられた「世界遺産」の数々を、映像と著名写真家の写真でつづる「世界遺産写真展」。今回はパートⅢとして、ハイビジョンによる映像を駆使しながら「自然」「文化」「日本」という3つのカテゴリ別に約110点を展示。これまでにないスケール感で、地球と人類が出合った長い道程を紹介します。

周南市美術博物館

Shunan City Museum of Art and History
 山口県周南市花島町10番16号 TEL 0834-22-8880
<http://www.city.shunan.yamaguchi.jp/hp/bihaku/>

■周南市文化会館チケット発売情報

☎ 0834-22-8787

第16回西京コンサート オスモ・ヴァンスカ指揮
ファンタポ・ラハテ校響樂團

指揮 オスモ・ヴァンスカ

シベリウス：交響詩「タピオラ」 グリーグ：ピアノ協奏曲 シベリウス：交響曲第5番

**北欧の抒情を奏でるシベリウスとグリーグの最高プログラム
 日本ツアー最終公演に注目の的！7年ぶりに熱狂の夜！**

7年前の10月9日。あの夜の興奮が再び周南へ！音楽雑誌「音楽の友」の年間ベストテン1位にも過去選ばれた、人気・実力ともに世界トップクラスのオーケストラ。

10/13(金)19:00 周南市文化会館

◎会員発売6/11(日) ◎一般発売6/18(日)

フレイガイド
 文化会館/近鉄松下/演奏堂ほか

S席7,500円 A席6,500円 B席5,500円 C席4,500円
 学生（小・中・高生）2,000円（文化振興財団会員は500円割引）

東京スカパラダイスオーケストラ **8/11(金)19:00**
周南市文化会館

TOKYO SKA PARADISE ORCHESTRA
 2006 TOUR "Wild Peace"

今年の夏、「スカバラ」ライブで、もっと熱く汗をかきまろう！

◎会員発売6/4(日) **フレイガイド**
 ◎一般発売6/10(土) 文化会館/近鉄松下/演奏堂ほか

全席指定5,250円

倉木麻衣 Mai-Kuraki LIVE TOUR 2006
 ★周南初！倉木麻衣ライブツアー-2006決定!!

10/8(日)17:00 周南市文化会館

◎会員発売6/25(日) ◎一般発売7/2(日) **フレイガイド** 文化会館/近鉄松下/演奏堂ほか

全席指定6,000円 立見5,500円 *財団会員300円割引 未就学児入場不可

マッスルミュージカル
 2006年 JAPAN TOUR

10/11(水)18:30 10/12(木)18:30
周南市文化会館

◎会員発売6/11(日) **フレイガイド**
 ◎一般発売7/1(土) 文化会館

全席指定7,000円 *財団会員300円割引

躍動する筋肉が感動と興奮を巻き起す。日本全国ツアー-周南公演決定！
 それが人間の原点、そして、人間の限界点…。

一般より早くチケットが手に入る・・・周南市文化振興財団会員 募集中!!