

特集

財政の現状と財政健全化に向けて

災害への備えは大丈夫ですか

国勢調査

募集:豊鹿里パークラインガルテン・貸し農園利用者

●今回の折り込み 社協だより

(はずしてお読みください)

広報

ゆふなほ

6

1
日号

2005
No.0051



財政の現状と 財政健全化に向けて

市では、まちづくりの指針となるまちづくり総合計画「ひと・輝きプラン周南」を策定し、今年度から、この計画に基づき各種施策を推進します。

「ひと・輝きプラン 周南」を着実に実施していくために、市では、平成16年12月に、今後の行財政改革の指針となる「行政改革大綱」を策定しました。

この大綱に基づき、合併による効果を最大限に発揮し、簡素で効率的な行政運営を進めることにより、時代の変化に対応できる足腰の強い行財政基盤の確立に向け、各種改革に取り組んでいます。

その取り組みの一つとして、財政健全化計画を策定し、これに沿った財政運営を行います。

市の財政を家計簿にすると

市の予算を、家計簿に置き換えてみました。

庭の家計簿に置き換えています。収入の柱は、給料の252万円

※1
本市の会計は、一般会計、特別会計、企業会計の3つに分けられています。ここでは平成17年度の一般会計の当初予算約558億円を、年間収入558万円の家庭に置き換えています。

とパート収入の38万円、それと親からの仕送り192万円と借金の46万円です。

支出は、日々の生活費としての食費・光熱水費などの雑費・家族

の支出は、日々の生活費としての食費・光熱水費などの雑費・家族

本市の財政の現状 伸びない収入と、増加する歳出

歳入の大幅な減少

本市の財政状況は、市税収入が減少する中で、全国のほかの地方公共団体と同様に、国の三位一体の改革に伴う、地方交付税や国庫補助負担金の削減などにより、歳入が大幅に減少しています。

この改革の影響により、平成16年度の市の歳入は、約18億円という大幅な減額になりました。

歳出の増加

本市の歳出経費の規模は、平成11年度以降、次第に減少しています。特に人件費は、合併による効果もあ

■主な収入(市税・地方交付税・臨時債)の推移

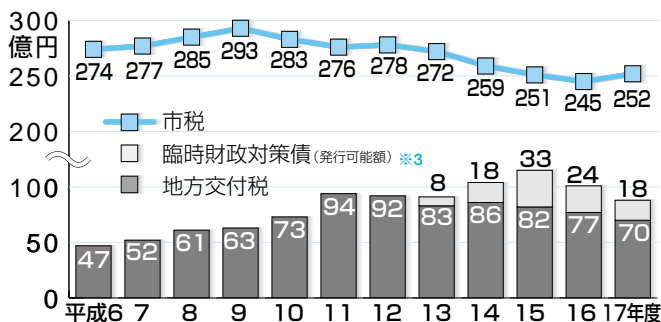

※平成14年度までは、2市2町の決算合計額。16・17年度は当初予算額です。

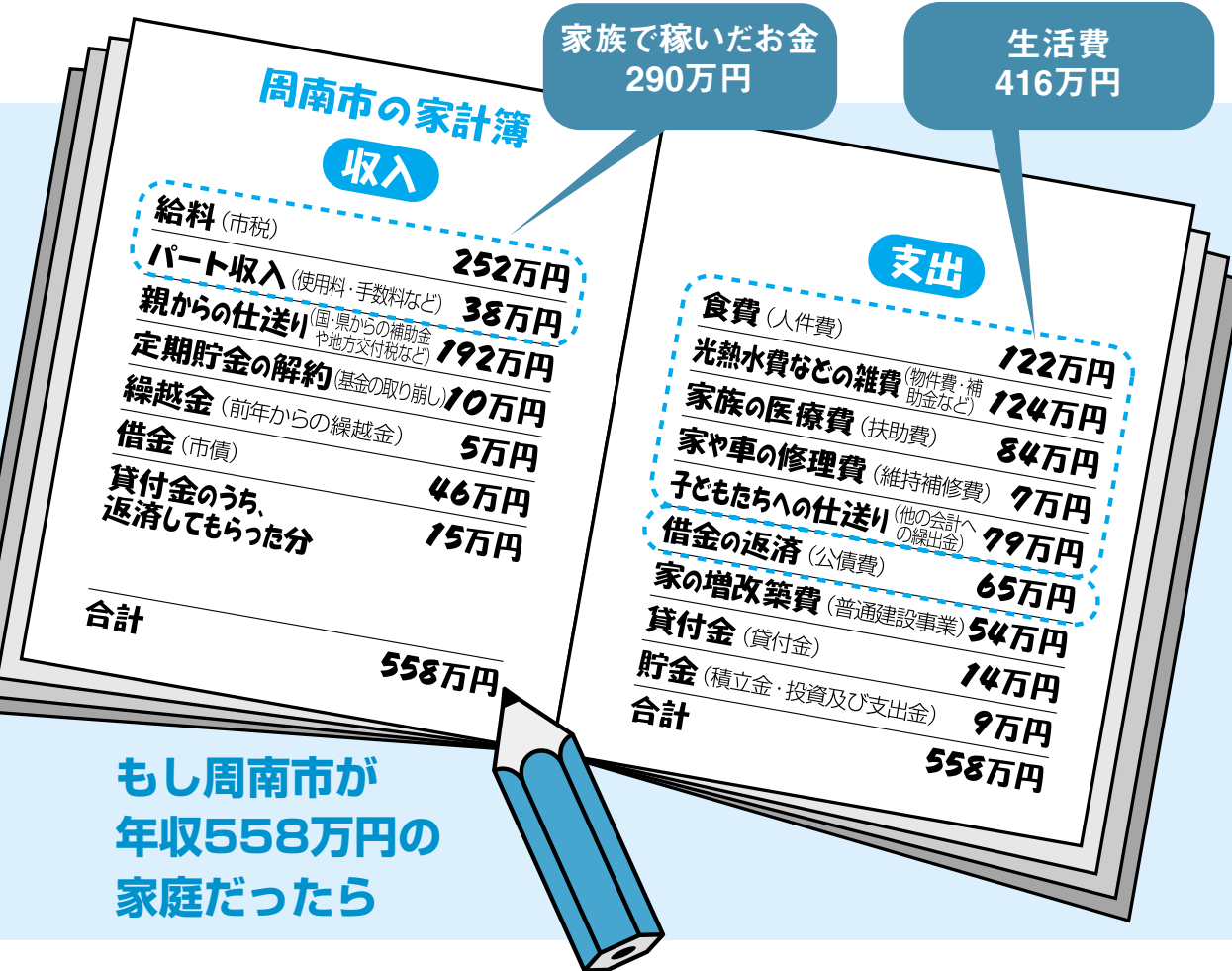

の医療費・家や車の修理費、それに子どもたちへの仕送りで416万円、住宅ローンなどの借金の返済に65万円、家の増改築に54万円がかかっています。

生活費と借金の返済だけで、収入の大部分を占める481万円の支出となり、生活するのが精一杯で、余裕のある暮らしとはほど遠いのが現状です。

もし周南市が
年収558万円の
家庭だったら

財源不足への対応

市では、財源不足が生じた際に活用する基金として、「財政調整基金」と「減債基金」を設けています。

しかし、厳しい財政状況が続く中、歳入減を補てんするために、これらの基金を取り崩しているため、基金残高も年々減少しています。

この結果、今年度の当初予算では、2つの基金の今年度末現在高見込みは、約5億円になっています。

地震や台風などの災害時の対応や、安定した財政運営をするためには、財政調整基金は常に一定の額を確保しておく必要があります。

【参考資料】

基金の取り崩し額(一般会計)

- 平成16年度当初予算…24億4780万7千円
- 平成17年度当初予算…10億円

基金残高の推移

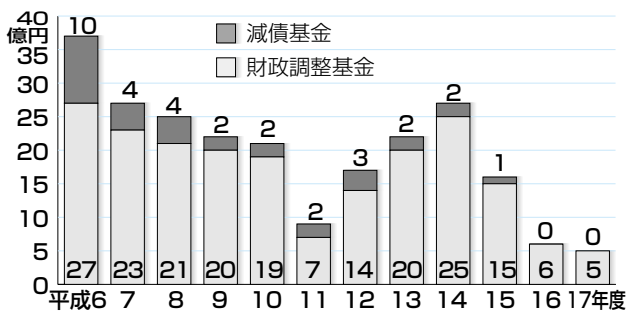

※平成14年度までは、2市2町の決算合計額。15年度は年度末の額。16・17年度は当初予算における年度末見込額です。

義務的経費と投資的経費の推移

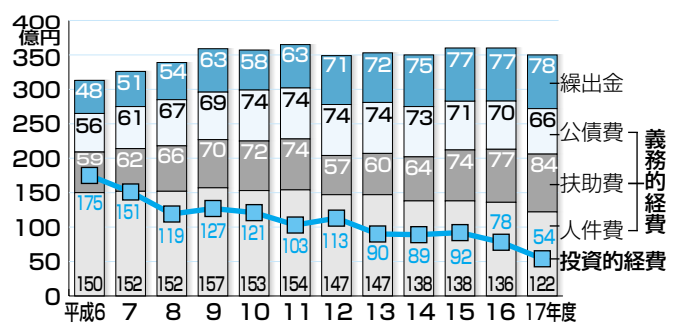

※平成14年度までは、2市2町の決算合計額。16・17年度は当初予算額です。

● 今後の財政運営

市では、昨年12月に、まちづくり総合計画「ひと・輝きプラン 周南」を策定し、前期基本計画に掲げた各種施策を推進します。

しかし、市税収入の減少と、国の三位一体の改革に伴う影響が大きくなり、このまま何の対策もしなければ、今後5年間で約37億円の財源不足が見込まれます。

このようなことから、市では、まちづくり総合計画に掲げた事業を円滑に進めるため、3月に財政健全化計画を策定しました。

今後の方針と対策

財政健全化計画による財政基盤の確立

財政健全化計画の基本的な考え方

1 「歳入に見合った歳出の財政運営」を基本とします。

2 「ひと・輝きプラン 周南」に掲げる5つのまちづくりの目標を着実に推進し、「私たちが輝く元気発信都市 周南」の実現をめざします。

3 「行政評価システム」を導入し、歳

■ 中期財政見通し(普通会計の一般財源ベース)

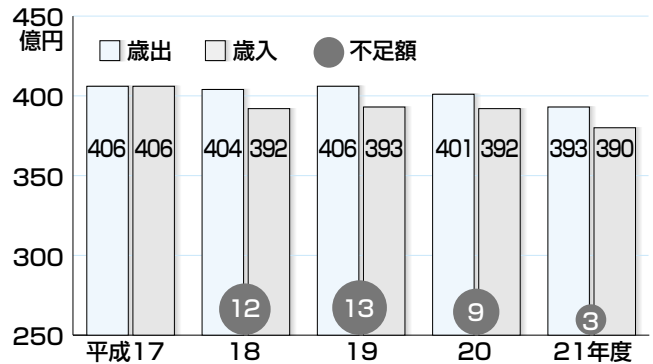

ことばの説明

- ※1 一般会計と特別会計 特別会計は、国民健康保険特別会計、下水道事業会計など、保険料や使用料などの特定の歳入で事業を行うもので、本市には17の特別会計を設置している。一方、一般会計は、特別会計以外の行政全体の経費を包括する会計をいう
- ※2 三位一体の改革 地方分権を進めるための国と地方の財政改革で、具体的には、国庫補助金・負担金、地方交付税の改革並びに税源移譲を含む税配分の見直しをいう
- ※3 臨時財政対策債 地方の財政不足を補てんするために、特例として認められる地方債。元利償還については、後年度、地方交付税で措置される
- ※4 義務的経費と投資的経費 歳出のうち、義務的経費は人件費、扶助費、公債費のように支出が義務づけられている経費をいい、投資的経費は、公共施設や道路の建設など、将来に残るものに対して支出する経費をいう
- ※5 サンセット方式 事業の開始にあたり、あらかじめ終期を定めておくこと
- ※6 行政評価システム 事務事業について、投入した資源(予算・職員など)、実績(サービスの提供量)、成果の数値目標を設定し、必要性や有効性、効率性などの観点から評価し、行革・改善を行う手法をいう

入・歳出全般にわたる抜本的な見直しを行い、足腰の強い行財政基盤の確立に取り組みます。

具体的取り組み

● 内部管理経費の削減を徹底して行います

● 職員定数の削減目標(250人)の

早期実現と、嘱託職員・臨時職員の適正な配置に努めます。

● 市民の皆さんに理解される給与体系の確立と、職員手当の一層の適正化に努めます。

● 内部管理経費は、効率的な執行に努め、物件費のさらなる削減に努めます。

民間委託や民営化を積極的に進めます

● 市民サービスへの影響に配慮しながら、経費の節減や、事務の効率化などを総合的に検討し、公共施設の管理運営や事務事業の民間

委託・民営化を積極的に推進します。

● NPOやボランティア、地域住民などに委ねることが適切な事務事業については、民間組織での運営を推進します。

外郭団体への委託料、補助金などを見直します

● 外郭団体の内部の事務事業、組織、職員定数の合理化など、効率的な事業運営に向けた改善を図り、自主性を強化することにより、委託料、補助金などの削減に努めます。

厳しい財政状況を 改革のチャンスに

本市の財政状況は、市税収入の大きな伸びが期待できず、国の三位一体の改革による国庫補助金・負担金の一般財源化や税源移譲、地方交付税の改革などにより歳入が減少する一方、福祉関係経費や特別会計への繰出金などの歳出は増加する傾向にあり、厳しい事態に直面しています。

このような状況の中、今後のまちづくりの指針として策定しました「周南市まちづくり総合計画」を着実に推進し、分権型社会の中で、魅力的で活力のある都市として発展していくため「歳入に見合った歳出の財政運営」を基本方針とした「財政健全化計画」を策定し、平成17年度を出発点として、一層の財政健全化を進めることにしました。

今後はこの計画を推進し、市民の皆様「住んでよかった」、「住み続けたい」と感じていただき、そして次代を担う子どもたちに自信をもって引き継ぐことのできる、「私たちが輝く元気発信都市 周南」の実現に全職員が一丸となって、取り組んでまいります。

市民の皆様のご理解とご協力をお願いします。

市長 河村和登

【問合せ】

財政課 ☎0834—22—8237



● 外郭団体について、その設立目的や将来の見通し、必要性などを検証し、廃止や縮小も含めて、その在り方について検討します。

施策や行政水準などを 見直します

● まちづくり総合計画に掲げた投資的事業の計画的な実施に努めます。

● 補助金は、※5サンセット方式の採用や事業費補助を原則とし、費用対効果が低くなったもの、役割が終了したものは、個別に見直します。また交付基準の整備を図り、本来の役割、必要性を再検討し、これによって廃止・削減などの見直しを行います。

● 扶助費は、既存の制度のうち、所得制限、単価差、対象差など、国や県の制度に上乗せして実施しているものや、市単独で実施している扶助制度について、廃止をも含めた見直しを行い、適正化に努めます。

● ※6行政評価システムの活用による事務事業の徹底した見直しを行い、整理合理化を図ります。

● 公共施設の適正配置を検討します。

● 合併特例債の有効な活用を推進するとともに、市債は計画的に発行し、通常の市債は極力抑制することに努めます。

● 独立採算を原則とする特別会計と企業会計は、受益者負担の適正化を図り、一般会計からの繰出金などの抑制に努めます。

積極的に財源を確保

● 市税などの自主財源を確保するため徴収率の向上対策を整備し、収入確保、滞納額の解消に努めます。

● 使用料・手数料などについては、受益者負担の原則に立って、サービスに見合った負担の確保に努めます。また、公共施設の使用料についても、受益者負担の原則に沿っているかどうか、原点に立ち返り減免基準などの見直しを行います。

● 未利用地などを売却したり有効利用するなど、遊休資産の活用を進めます。

● 国・県の動向や新規制度などの最新情報を的確に把握し、効率的かつ有効な補助金の確保に努めます。

財政調整基金の確保

● 災害復旧などの緊急時の対応や、年度間の財源の調整のために、財政調整基金として一定額の確保に努めます。

予算編成の手法を見直し

● 予算編成の手法について、行政評価システムを活用することにより、各部課の自主的な取り組みが促進できるような仕組みを検討します。

ふいとおと周南



慣れない手つきで工具を使う子どもたちも、お父さんやお母さんと力を合わせて、小鳥の巣箱を完成させました



初日は雲一つない五月晴れ。たくさんの方が休日を楽しみに公園を訪れました

清流にこだまする 親子の歓声

豊かな自然に囲まれた、せせらぎパークで、5月4日に「こいのぼりフェスタ」が開催されました。河川公園周辺は、ゴールデンウィークの行楽を求めて、市内外から訪れた家族連れでにぎわいました。鳥の巣箱づくりやスタンプラリー、マス釣り大会などのイベントに参加したり、川遊びをしたり、親子が手を取り合って思い思いの楽しみ方で過ごしました。



あでやかな花を満喫 永源山のつつじ祭り

永源山公園つつじ祭りが5月3日から5日まで開催されました。今年は、祭りや花の見どころがちょうど重なり、朱・白・ピンクと、色とりどりのつつじが、訪れた人たちの目を楽しませました。園内では、さまざまなステージイベントや催しが行われ、フリーマーケット会場では、思いがけない掘り出し物に、皆さんの表情も緩んでいました。



自然に恵まれた ホタル飛び交う里



ながほ
長穂地区 徳山地域

でーたふぁいる【4月30日現在】

人口 / 968人 世帯 / 349世帯

面積 / 15.6km²

長穂地区は、徳山市街地から国道315号を車で20分ほど北上したところに位置する、自然に恵まれた農山村地帯です。

地区内にある龍文寺は、1430年に大内氏の重臣陶氏の菩提寺として建立され、曹洞宗の西の本山として栄えた寺です。今年5月には、高さ13メートル、幅6メートル、奥行5メートルで二層式の新しい山門「常楽門」が完成しました。ヒノキとヒバの香りも真新しく、荘厳な姿で参拝客を迎えています。

また、田植えがひと段落したあとの「泥おとし」として、地区内の親ぼくを深めるために始まった「長穂ほたる祭り」は、今では地区の人口の4~5倍もの人が集まるイベントに成長しました。22回目を数える今年の祭りは、6月11日に長穂小学校グラウンドで開催されます。夕方から夜にかけて、バザーやステージでの催しが行われます。清流助地川を飛び交うホタルを楽しみに、出かけてみてください。

長穂ほたる祭り

ほたる祭り名物、穂樽乱舞太鼓。長穂小学校の5・6年生が酒だるで作った太鼓の演奏を披露しました。



沿道の人たちに「こんにちは」と元気にあいさつをする子供たち。ひと山越えた疲れを感じさせません

太華山をぐるりと1周 サイクリング

お昼のおいしい拾島のぶぐ汁で力を蓄えて、18キロメートルの行程を走り抜きました。道を越えて頑張った参加者は、の風景を楽しみました。山道

太華山一周ぐるりのくぐり
サイクリング大会が、5月13日
に開催されました。柳浜・鼓南地区



ふるさと探訪

まちなかのオアシス、西緑地公園

まちなかで森林浴

「リノキ、アカシヤ、メタセノア。濃淡の違う緑、みどり。日の光を受けて鮮やかに輝きます。周南緑地公園は今、新緑のまじり盛り。その中でもひときわ緑の美しい西緑地公園を、樹医の宇佐川秀晴さんに案内してもらいました。

西緑地公園は、徳山駅から車でほんの10分の距離にあつて、27ヘクタールの緑が広がっています。のんびり散歩したり、森林浴を楽しむ人が集まる憩いの場です。

宇佐川さんと歩いていると、次々に樹木や草花の名前がでてきました。「野球のバットになるシロタモ」、「どんぐり眼の言葉の由来になつたまん丸い実がなるツブラジイ」、「花びらが13枚の花を咲かせる見事なヤエヤマザクラ」。

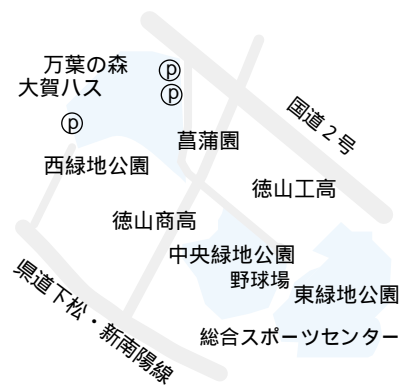

西緑地公園は、もともと京都大学の演習林だったため、国内外の樹木約900種が集まっています。それぞれが、日の光を求めて競い合うため、本来の高さに比べ背が高く成長しているそうです。

西緑地公園の夏

「たくさんの人に公園に来て欲しい花だつて、せかく咲いたからには、一人でも多くの人にめでで欲しいです」。



天気の良い日中は、森林浴にうってつけです。木々が、気持ちの良い木陰を作ってくれます



「万葉の森」には、古典に歌われた草木が約130種植えられています



池一面の大賀ハス。花の命はわずか4日です



お手製の樹木調査図を手に園内を観察する宇佐川さん。大木の前に、「立派」と一言

「しょうから」と話す宇佐川さん

園内は、これから夏にかけて花のシーズンを迎えます。菖蒲園では、約75種2万株の花が今月半ばまで見ごろです。7月下旬から8月には、大賀ハスが淡桃色の大輪の花を咲かせ、早朝の散歩に彩りを添えてくれます。

ことば

【大賀ハス】

縄文時代に咲いていたという古代のハス。昭和26年、千葉県の検見川遺跡で発見された種子を栽培し、開花に成功したものです。発見者の大賀一郎東京大学教授(当時)にちなんで命名されました。西緑地公園では現在、約2000株が育っています。花が開き始めるのは朝5時ごろ。満開になるのは朝8時ごろです。



お手伝いします 賢い消費生活



周南消費者協会会長
おばたかずえ
小畑和恵さん

「食用油廃油石けん作りや、リサイクル教室などのリサイクル活動は、継続・拡大させ、さらに学習を通して環境・健康・生活問題など、地域に根ざした消費者活動の輪を広げていきたい」と周南消費者協会会長の小畑和恵さんは、意気込みを語ります。

周南消費者協会は、徳山・新南陽・熊毛地域で活動してきた各消費者団体が統合して、4月25日に誕生したばかりです。徳山消費者協会の会長だった小畑さんが、300人の会員を

束ねる初代会長に選ばれました。

小畑さんが消費者活動に取り組みようになられたのは、家族の食を預かる主婦として、「食の安全」に関心をもちたのがきっかけ。以来約20年、衣・食・住に及ぶ幅広い消費者問題の解決と啓発活動に携わってきました。

「最近では、生産者の顔が見える農産物を買う店が増えてきました」と消費者が安全という付加価値に敏感になっている証拠に、うれしそう。

「これからどんどん裾野が広がって欲しい。特に熊毛や鹿野地域、若い人たちに感心をもってもらえるような活動を展開して、考えて行動する自立した消費者が増えるように、積極的に呼びかけていきたいです。」

協会の今年の目標は、環境に優しい店を紹介する環境マップの作成。統合元年、新たな挑戦が始まります。



「天候や使う油の古さによって仕上がりがぜんぜん違うんですよ」と廃油石けんを作る会員の皆さん

と場所 / 8月3日(水)～7日(日) 山中湖村営キャンプ場(山梨県) 定員 / 日本人140人、外国人40人(申込み順) 費用 / 6～8万円程度 申込み / 7月8日(金)までに文部科学省所管(財)国際青少年研修協会 ☎03 3359 8421

山口ジュニアラグース会員募集
対象 / 中学生 練習日時と場所 / 第2・4土曜日10時～15時、山口維新公園(山口市) 毎週日曜日9時30分～11時30分、周南緑地運動公園 月会費 / 1,500円(入会金3,000円) 問合せ / NPO法人周南ラグビーフットボール倶楽部豊嶋さん ☎0834 31 9002

徳山高専サテライト「夢広場」
内容 / パソコン若葉相談室(毎週水曜日) いんぐりっしゅ るーむ(毎週金曜日) 時間 / 17時30分～(1時間程度) 場所 / ふれあいパーク街あい(銀座一番街) 問合せ / 徳山高専 ☎0834 29 6227

倉本聡・富良野塾応援団スタッフ募集
12月の周南公演と一緒に盛り上げましょう。 問合せ / 倉本聡・富良野塾応援団事務局(徳山青年館内) ☎080 1903 5573

ホストファミリー募集
ホームステイに来る韓国清州市の子どもたちを受け入れる家庭を募集します。 期間 / 7月29日(金)夕方～8月1日(月) 早朝 定員 / 15家庭程度(申込み順) 参加料 / 無料 申込み / 6月30日(木)までに、(社)周南青年会議所 ☎0834 29 1436

フレンドシップキャンプ参加者と学生ボランティア募集
障害がない子とある子がお互いに助け合って生活するふれあいキャンプです。 対象 / 市内、及び下松市の学校に通う小学4年生～中学3年生 期間と場所 / 8月18日(木)～20日(土) 光青年の家(光市) 定員 / 60人(うち障害のある児童10人) 応募多数の場合は抽選。学生ボランティアは随時募集しています。 費用 / 5,000円 申込期限 / 7月1日(金) 問合せ / フレンドシップキャンプ2005実行委員会事務局(周南青年会議所内) ☎0834 29 1436

青少年国際交流キャンプ
アメリカやインドネシアの子どもたちと、富士山の登山をしませんか。 対象 / 小学4年生～中学3年生 期間

子育て講演会
日時と場所 / 6月11日(土) 9時30分～11時30分、久米小学校 講師 / 増山均さん(早稲田大学教授) 演題 / かならず実る子育てのひみつ 参加料 / 無料 問合せ / 徳山中央幼稚園 ☎0834 28 5288

花柳弥津絵紫扇会チャリティー舞踏会
日時と場所 / 6月19日(日) 12時～(開場は11時) 市民館大ホール 入場料 / 任意 問合せ / 花柳弥津絵紫扇会正岡さん ☎0834 31 1640

皆さんの活動の情報を掲載します



夜回り先生、水谷修先生からのメッセージ

4月27日、市文化会館で、「夜回り先生水谷修講演会」が行われました。講演の前に市内の親と大人へのメッセージをいただきました。

親保護者へ…親だけで解決できないこともたくさんあります。一人で

悩まないで、いろいろな所に相談して「力を借りる勇氣」をもってください。また子どもと、いい大人との出会いを作ってください。

地域の大人へ…子どもの良いところは、褒めてあげる。困っている子がいた



ら、助けてあげる。子どもたちが大人に求めているのは、「やさしさ」なんです。周南市の子どもはみんなが周南のすべての大人の子供です。一人の大人、一人の人間として、一人の子どもにしっかり向かい合ってください。

地域のおじさん、おばさんを募集

市青少年育成市民会議では、地域の中で子どもを見守り育てる運動を一層推進するため、「地域のおじさんおばさん運動」に協力していただける団体などを募集します。

主な活動内容 あいさつ運動、子どもの安全見守り、危険箇所のチェック、学校の支援など

協力団体などには、活動用グッズ、たすき、腕章、スニーカーなどのあせんもします。

問合せ 元気子ども課 ☎0834 22 8331



にいだむねたか
西田宗隆くん(岐山小学校4年)

キッズボイス

徳山動物園

ぼくがキリンにえさをあげると、キリンはぼくが持っていたはっぱを、舌を長くだして、ペロリと食べました。はじめてえさをあげたので、ちょっとだけこわかったです。まだまだ、いっぱい、ちがう動物にもえさをあげたいです。

動物やペットに関する質問にお答えします。

親子でいろいろな体験をする「親子動物園クラブ」の参加者を募集しています。くわしくは、ホームページ、または徳山動物園へお問い合わせください。
問合せ 徳山動物園 ☎0834 22 8640、ホームページ <http://www.city.shunan.yamaguchi.jp/hp/dobutsuen/>

元気アップ！ こども通信

子どもと大人、ともに元気アップ！
地域で育てよう元気な周南っ子

「元気アップこども通信」は、「こども」に関するさまざまな情報を紹介し、市民の皆さんと一緒に、子どもの未来、周南の未来を考えていくコーナーです。

子どもに関する相談窓口

元気こども総合相談センター

子どもに関するさまざまな相談

場所 市役所本庁舎本館3階元気こども課内
元気こども24時間ホットライン(年中無休)
☎0834 31 2400

(みんないっしょに24時間^{まるまる}待てるTELよ)

家庭児童相談室

子育て全般や、母子(父子)家庭、寡婦の人への自立に向けた悩み、貸付など

場所 市役所東本館2階児童家庭課内 ☎0834 22 8452

総合支所などでの「家庭児童相談日」

新南陽総合支所... 毎週火曜日10時~16時(自立支援・貸付) 毎週水曜日10時~16時(家庭児童相談)

熊毛総合支所... 第2木曜日10時~16時

鹿野公民館... 第4木曜日10時~16時

問合せ 児童家庭課 ☎0834 22 8452
ヤングテレホンしゅうなん(教育相談)

学習、しつけ、悩み、進路、不登校、いじめなど
☎0834 21 7830

場所 教育委員会生涯学習課内

いじめ相談フリーダイヤル ☎...0120 783090

子どものこと相談(教育相談)日

日時と場所 6月7日(火)、24日(金)13時30分~16時30分、勤労福祉センター

問合せ 生涯学習課青少年教育担当 ☎0834 22 8697

こども 市政ニュース

4月1日号のこのコーナーをおぼえてありますか? 「私たちが輝く元気発信都市 周南」を目標とする「ひと・輝きプラン 周南」という計画を立てて、これからのまちづくりを進めていくということを紹介しました。今回は、この計画に基づいて「どんなことをするのか?」ということについてお話をします。

市は、これから10年間のまちづくりをどのように進めていくかをまとめた計画として、まちづくり総合計画「ひと・輝きプラン 周南」をつくりました。この計画には、「ひとづくり」に特に力を入れて取り組んでいくんだということが書かれています。それでは、「ひとづくり」のために、どんなことをするのでしょうか。

合併して広がった本市には、他の市や町にはないような施設や環境がたくさんあります。例えば、大学や高専があります。動物園や美術博物館もあります。全国有数の石油化学コンビナートも、豊かな自然環境もそろっています。

こうした特徴をしっかりと生かした、本市らしい「ひとづくり」のための取り組みを、「ひと・輝きプロジェクト」と

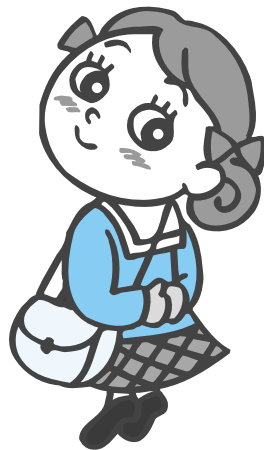

みなさんの「こんなこと
したい」を募集します

名づけて、強力で進めていくことにしています。

これまで、市では、「ひとづくり」に関するさまざまな取り組みを進めてきましたが、さらに、今年度、新たな取り組みとして、「市と一緒にこんなことをしたい」という市民の皆さんからのアイデアを募集する

ことにしました。

市の職員では思い浮かばないような新しいアイデアが、たくさん提案してもらえるのではないかと期待しています。

もちろん、募集するだけでなく、アイデアを実現することが大切です。これまで市だけではできなかったことや、新しい市になってはじめてできるようになったことなど、市民の皆さんと一緒に力をあわせて実現したいと考えています。

そして、「周南市はこんなまちなんだよ」と市民の皆さんが他の市や町の人に自慢できるような「ひとづくり都市」をめざしていきます。

なお、アイデア募集には、子どもから大人までどなたでも参加できます。ぜひ皆さんの「こんなことしたい」を応募してください。お待ちしております。

くわしくは...

企画課 ☎0834 228478



長雨への備えを万全に

災害への備えは 大丈夫ですか

市では、市民の皆さんの安心・安全を確保するため「まち防災室」を新たに設けました。今年もまもなく梅雨の季節を迎えます。
あなた自身が災害の被害者とならないよう、「自分の身の安全は自分で守る」という気持ちで、日ごろから備えておきましょう。

風水害に備える

■小まめな情報収集

一般に、1時間の雨量が20ミリメートルを超えたら、注意が必要といわれています。としゃ降りや、側溝や下水、小さな川があふれる状態がこれにあたります。

また、降り始めからの雨量が100ミリメートルを超える場合や、すでに何日も雨が降って地盤が緩んでいるような場合も注意が必要です。

特に、注意報や警報が発表されたときは十分注意しましょう。

大雨になりそうなときは、テレビやラジオの天気予報、インターネットや携帯電話の気象情報サイトなどで、小まめに情報を収集しましょう。

■防災関係サイト

●国土交通省防災情報提供センター

1 (<http://www.bosaiho.go.jp/>)

リアルタイムレーダーで雨雲の様子を見ることが出来ます。

●下関地方気象台(<http://www.tkcuo-ka-jma.go.jp/shimonoseki/shimot.html>)

警報・注意報、天気予報、気象情報、台風情報などを見ることが出来ます。また、レーダー・降水ナウキャストで雨雲の様子や予想を見ることが出来ます。

●県土木防災情報システム(<http://y-bousai.pref.yamaguchi.lg.jp/>)

県内各地の雨量や川の水位などを見ることが出来ます。

■早めの避難

「がけに亀裂が入ったり、小石がバラバラ落ちてくる」「聞き慣れない音がする」「水が濁る」「異様な臭いがする」のような現象は、土砂災害の前ぶれの可能性があります。「何かおか

しい」と感じたら、隣近所で声をかけ合つて、早めに近くの避難場所などに避難しましょう。

特に、障害のある人や高齢の人には早めに避難を呼びかけ、また避難を支援することが重要です。

■自主避難場所

大雨や台風などのときの自主避難場所は、主に支所、公民館、人権推進施設です。

自主避難をする場合は、最寄りのこれらの施設または、総務課まち防災室、各総合支所地域政策課にご連絡ください。

地域で備える

この1年間を振り返ると、梅雨時期の新潟・福島豪雨、福井豪雨、台風18号をはじめとする多数の台風の襲来、新潟県中越地震、福岡県西方沖

地震、海外ではスマトラ沖地震とそれによって発生した津波など、大きな災害が多く発生しています。

今世紀前半の日本は、西日本を中心に地震の活動期に入っているといわれ、本市も台風や大雨だけでなく、大きな地震に襲われるかもしれません。

■自主防災の組織づくりを

災害時に最も頼りになるのは、隣近所や地域での助け合い、すなわち自主防災活動です。

平成15年7月に発生した熊本県水俣市の土石流災害のとき、自主防災組織があった地区では、リーダーの適切な判断のもと住民が避難し、他の地区と比べて避難率が高かったという記録が残っています。

市では、小学校区単位での自主防災活動やその組織づくりを支援しています。防災に関する講演・研修・イ

災害時の避難場所

●各小学校・中学校 (休校中の学校も含みます)

※須磨小学校峰畑分校、須金中学校、和田小学校、八代小学校は除きます。

●各公民館

※中央公民館、菊川公民館加見分館・富岡分館、津木公民館、四郎谷公民館、大津公民館、須金公民館、和田公民館は除きます。

●その他の避難場所

徳山地域

中央・関門	徳山保健センター
遠石	徳山社会福祉センター、出光総合グラウンド
周陽	徳山商業高校、徳山工業高校、東部高等産業技術学校、鼓海園、総合スポーツセンター
桜木	徳山大学
今宿	尚白園、御山集会所
岐山	徳山高校、桜ヶ丘高校、きさんの里、文化会館
櫛浜	櫛浜コミュニティセンター
久米	平井集会所、東福祉館、鼓ヶ浦整肢学園
向道	向道湖ふれあいの家
大津島	大津島支所
須々万	徳山北高校、須々万農村環境改善センター
中須	大田原自然の家
須金	須金農村環境改善センター

新南陽地域

富田	明石集会所、川崎会館、富田南保育園、とんとん会館、ほのぼの会館、光万寺集会所、新南陽総合支所、永源山公園
福川	新南陽ふれあいセンター
和田	矢地峠集会所、打木野集会所、平木集会所、和田老人作業所、和田老人憩いの家、夏切集会所、中村集会所、林集会所、大原集会所、高瀬集会所、西迫下集会所、馬神集会所、新南陽斎場

熊毛地域

勝間	熊毛体育センター
高水	高水会館

鹿野地域

鹿野総合支所、鹿野総合体育館、あぐりハウス、鹿野幼稚園、鹿野保育園、鹿野高校、鹿野高齢者生産活動センター、鹿野町商工会、石船温泉憩いの家、自治会管理の各公民館・集会所・自治会館・公会堂など(一部を除く)

※「〇〇町にお住まいの方はこの避難場所へ」という決まりはありません。避難場所は、自宅から近い、行きやすいなど、実状に合わせて選んでください。

■市内での取り組み紹介
県政放送の『元気です!やまぐち』(山口放送)で、戸田地区と明照幼稚園の自主防災活動が紹介されます。
「放送予定」▽6月18日(土)9時25分〜9時40分▽6月19日(日)7時45分〜8時(再放送)

ベントや、自主防災組織づくりなどについては、総務課まち防災室 ☎0834-22-8208へご相談ください。



自主防災グループの活動

災害時の連絡・問合せ先

●自主避難をする場合及び災害全般の通報

総務課まち防災室 ☎0834-22-8208

(閉庁時 ☎0834-22-8332)

新南陽総合支所地域政策課 ☎0834-61-4216

(閉庁時 ☎0834-63-0001)

熊毛総合支所地域政策課 ☎0833-92-0008

(閉庁時 ☎0833-92-0001)

鹿野総合支所地域政策課 ☎0834-68-2331

(閉庁時 ☎0834-68-2331)

●災害全般の通報

周南警察署 ☎0834-21-0110

周南西警察署 ☎0834-62-0110

光警察署 ☎0833-72-0110

●救助・救急活動の要請 局番なしの119

●市道、河川、橋、海岸の被害通報、問合せ

【徳山・新南陽地域】

道路課 ☎0834-61-4414

河川港湾課 ☎0834-61-4418

(閉庁時 ☎0834-22-8332)

【熊毛地域】

熊毛総合支所施設維持課 ☎0833-92-0023

(閉庁時 ☎0833-92-0001)

【鹿野地域】

鹿野総合支所施設維持課 ☎0834-68-2334

(閉庁時 ☎0834-68-2331)

●国道2号・188号の被害通報、問合せ

国土交通省山口河川国道事務所附府国道維持出張所

☎0835-22-3093

●その他の県道、国道の被害通報、問合せ

県周南土木建築事務所 ☎0834-33-6471



情報ひろば

熊毛地域の市外局番は「0833」、それ以外の市内は「0834」
徳は徳山地域 新は新南陽地域 熊は熊毛地域 鹿は鹿野地域
市ホームページhttp://www.city.shunan.yamaguchi.jp/

お知らせ

松くい虫の防除剤を散布します

永源山公園新内で、松くい虫防除剤の地上散布をします。危険ですから、公園内の山林に入らないでください。

▼日時／6月2日(木)、23日(木)8時30分～17時※雨天順延。▼問合せ／都市整備課☎22-8402

中学校の教科書展示会

▼展示／平成18年度から使用する予定の教科書見本▼日時／6月6日(月)～7月29日(金)9時～16時30分※土・日曜日、祝日を除きます。▼場所／教育委員会、教育委員会総合出張所(新南陽熊毛)、鹿野公民館、周南教育事務所(県周南総合庁舎徳内)▼問合せ／学校教育課☎22-8542

中小企業夏期季節資金

市内中小企業者の資金繰りの円滑化を図るために、夏期季節資金(運転資金)の融資を行います。早めに、申込先金融機関に相談してください。

▼融資資金／1企業1000万円まで

▼利率／年1.9%▼受付期間／6月1日(水)～8月31日(水)▼申込先／商工中金、山口銀行、西京銀行、東山口信用金庫▼問合せ／商工観光課☎22-8371

定時登録選挙人名簿の縦覧

6月1日(資格基準日)現在で作成した、定時登録選挙人名簿の縦覧を行います。※期間中は、在外選挙人名簿の縦覧も行います。

▼日時と場所／6月3日(金)～7日(火)8時30分～17時、選挙管理委員会▼問合せ／選挙管理委員会事務局☎22-8521

新規下水道指定工事店

▼工事店名(有)ミヤサン設備工業☎0820-56-7724、共興建設(有)☎083-929-0106▼問合せ／下水道維持課☎61-4208

水道局からのお知らせ

水道メーターの取り替え作業について

水道局では、計量法に基づき、検定有効期間満了時の水道メーターの取り替えを、順次行っています。委託業者の作業員が宅地に入って作業し、作業中は10～30分程度断水します。なお、不在の場合でも、作業をする

募集 国勢調査

■国勢調査実施本部の設置

10月1日(土)現在で実施する、国勢調査を円滑に進めるため、5月19日付けで市に実施本部を設置しました。

調査に理解と協力をお願いします。

■国勢調査の調査員を募集します

対象 20歳以上で、税務や警察の職務、選挙運動に直接関係のない人

※応募多数の場合、地区によって希望に添えない場合もあります。

日程 8月下旬に説明会。9月23日(祝)～30日(金)に担当区域内の全世帯に調査票を配布。10月1日(土)～11日(火)に回収、点検、整理、提出

申込み 6月30日(木)までに、住所・氏名・年齢・生年月日・職業・電話番号をはがきで、〒745-8655岐山通1-1情報政策課☎22-8263

ことがあります。

悪質な訪問販売に注意

水道局では、給水器具や浄水器などの販売はしていません。悪質な訪問販売に注意してください。

▼問合せ／水道局業務課☎22-8615、業務課西部係☎61-3135

訂正しておわびします

広報5月15日号で紹介した、すこやか通信の熊毛地域在宅休日当番医「三丘温泉診療所」の電話番号が誤っていました。

正しくは「92-1500」でした。訂正しておわびします。

▼問合せ／健康増進課☎22-8552



子育て

鹿野保育園子育て支援センター

「すくすくくらぶ」

▼期日／6月の毎週火曜日▼時間と場所／10時～11時30分、鹿野保育園※21日は、こどもすくすくセンター1階で行います。▼問合せ／鹿野保育園☎68-3344

母子保健推進員の活動

母子保健推進員(母推さん)は、各地区で子育て支援をしている、市の委託を受けたボランティアです。妊産婦や子どもがいる家庭と保健師とのパイプ役として、次のような

活動をする身近な相談役です。
家庭訪問：妊娠中の生活、乳幼児の栄養などを保健師と連絡を取りながら訪問します。

健康診査・育児相談のお手伝い…3歳児健康診査や育児相談で、託児などのお手伝いをします。

子育てサークル・イベントの開催…母と子の仲間づくりを進めるために、子育てサークル活動を行います。地域の行事に参加して、手作り育児用品の作り方などを紹介します。

▼問合せ／健康増進課 ☎22—8553、または各分室。新南陽 ☎61—3091、熊毛 ☎92—0013、鹿野 ☎68—2302

育児・マタニティー用品の募集

7月2日(土)に開催する「新南陽

母推まつり」で、育児・マタニティー用品のリサイクルバザーを行います。使わなくなったベビー服など、まだ使える育児・マタニティー用品を募集しますので、6月10日(金)までに、新南陽保健センターへ持参してください。

収益金は、福祉関係への寄付や母子保健推進事業に活用します。

▼問合せ／健康増進課新南陽分室 ☎61—3091

子育て講習会「歯によいおはなし」

歯科衛生士による講話と育児相談を行います。気軽に参加してください。

▼対象／0～3歳までの乳幼児および未就園児とその保護者、ファミリーサポートセンター会員 ▼日時と場所／6月21日(火)10時～10時45分

子育て交流センター(ぞうさんの家) **徳**▼問合せ／子育て交流センター(ぞうさんの家) ☎32—8181



児童手当の受給手続き

これまで所得制限で受けられなかった人や、転入した人で、請求をしていない人は手続きをしてください。現在受給中の人は、6月初めに児童手当現況届を送付します。

▼対象／市内在住で小学校3年修了前までの児童を養育している人※所得制限あり。▼支給金額(月額)／第1・2子各5000円、第3子以降1万円 ▼問合せ／児童家庭課 ☎22—8460、または各総合支所健康福祉課。新南陽 ☎61—4114、熊毛 ☎92—0012、鹿野 ☎68—2332

介護保険標準負担額減額認定証の申請・更新手続き

市民税が非課税の世帯で、介護保険の施設に入所している人は、施設の食事代が減額されます。

減額を希望する人は、減額認定証が必要ですので、申請をしてください。また、すでに認定証を受けている人は、更新の手続きをしてください。

▼問合せ／介護保険課 ☎22—8467、または各総合支所健康福祉課。新南陽 ☎61—4110、熊毛 ☎92—0035、鹿野 ☎68—0032



糖尿病予防相談会

健康診査などで高いと指摘された血糖値も、生活次第で改善できます。保健師、栄養士が個別に相談に応じて、あなたの健康生活を応援します。

▼日時と場所／6月27日(月)9時～11時、徳山保健センター ▼申込み／事前に電話で、健康増進課 ☎22—8553



棚田フォトコンテストの作品

中須北地区**徳**の棚田のある風景を、写真に撮って応募してください。テーマは「せりゅう・たなだ・ひと・くらし」です。

▼規格／カラー：白黒とも縁なしLサイズ、未発表作品で3点まで ▼申込み／写真の裏に題名・住所・氏名・電話番号を書いて、8月1日(月)～10月31日(月)に、郵送または持参で、

福祉 地域福祉計画策定委員を募集します

市では地域社会における市民の福祉の向上と生活課題の解決に向けて、地域福祉計画を、今年度中に策定する予定にしています。

地域の実状にそった、幅広い意見を取り入れるため、この計画について審議する策定委員会の委員を募集します。

対象 市内に在住する20歳以上で、年数回の委員会に出席可能な人

報酬 1回につき5,900円

任期 平成18年3月31日(金)まで

募集人数 若干名

申込み 6月30日(木)までに「周南市の地域福祉について」の小論文(400字詰原稿用紙2枚程度)と氏名・年齢・住所・電話番号を郵送で、〒745—8655岐山通1—1高齢障害課 ☎22—8461



情報ひろば

熊毛地域の市外局番は「0833」、それ以外の市内は「0834」
徳は徳山地域 新は新南陽地域 熊は熊毛地域 鹿は鹿野地域
市ホームページhttp://www.city.shunan.yamaguchi.jp/

〒745-0512 中須南2557
—1 中須支所内「棚田清流の会フオ
トコンテスト応募箱」▼問合せ／農政
課 ☎22-8356、棚田清流の会 桑
田さん 徳 ☎89-0950

久居市のホームステイ受け入れ

この夏、友好都市三重県久居市か
ら小学生が訪れます。ホームステイや
県内視察などを通して、交流を深め
ませんか。

▼対象／小学生4～6年生の児
童をもつ家庭、10組程度※受入児
童1人1泊につき、2000円を補
助をします。▼期日／8月5日(金)
～8日(月)の3泊4日▼申込み／
7月8日(金)までに、電話で、企画
課国際交流担当 ☎22-8591



相談

6月の人権擁護相談

▼対象／市内在住の人▼日時と場
所／6月14日(火)10時～15時 新南
陽総合福祉センター▼問合せ／人権
推進課 ☎22-8456

障害者総合相談窓口

生活する上で困っていることを相
談してください。

総合相談支援センターぱれっと、地
域療育支援センターしようせいえん、
地域生活支援センターウイングの職
員が相談に応じます。

▼日時と場所／6月16日(木)13時
～15時、鹿野総合支所健康福祉課▼
申込み／鹿野総合支所健康福祉課
☎68-2332、☎68-2412

行政相談

国の仕事について、意見、要望など
があれば、相談してください。

▼日時と場所／6月16日(木)10時
～15時、新南陽総合支所市民相談
室▼問合せ／新南陽総合支所市民
生活課 ☎61-4105

6月の心配ごと相談

社会福祉協議会熊毛支部で開催

▼期日と内容／▽6月13日(月)、一
般・人権・職業相談▽20日(月)、一
般・交通相談▽27日(月)、一般行政
相談▼時間／10時～15時※13日の
職業相談は午前のみです。▼問合
せ／社会福祉協議会熊毛支部 ☎92
-0027

鹿野公民館で開催

▼日時／6月9日(木)20日(月)10
時～15時※9日は行政相談を併せ
て実施します。▼問合せ／社会福祉
協議会鹿野支部 ☎68-2998

講座

周南オーブンカ レッジ2005

今話題の「源義経」についての講
座です。

期日と内容 ▼6月25日(土)、武
家の棟梁源氏と平氏▽7月24日
(日)、平氏の全盛と清盛の出世と
財力▽8月27日(土)、源平の決戦
と義経の戦術▽9月24日(土)、義
経の最期と英雄は死せず
時間と場所 9時30分～11時30
分、徳山保健センター及び市民館 徳

講座名・講師 源平の争乱と貴族
から武士の世へ、播磨定実さん
(徳山大学教授)

定員 250人※応募多数の場合
は抽選により決定します。

受講料 1000円

申込み 6月8日(水)までに、住
所・氏名・電話番号・講座名を、電
話：がきファックス・Eメールで、〒
745-0071 岐山通1-4生
涯学習センター 徳 ☎22-8690、
☎22-8816、Eメール chuoko
@city.shunan.yamaguchi.jp

募集

市民節電所 参加グループ

市民節電所は、節電で地球温暖
化防止をめざす、市民環境保全運
動です。電力会社から届く、7月
～10月分の「電気使用量のお知らせ」
で今年と昨年の夏期の電気使
用量を比べて、減った割合に応じて
活動支援金を支給します。また、
4か月分すべて参加した世帯こと
に1000円を支給します。皆さん
で参加してください。

▼対象／市内在住の10世帯以上
のグループ(全体で500世帯程度)
▼活動支援金／▽4～6%減：
50円▽6～12%減：100円▽
12%以上減：200円▼申込
み／6月30日(木)までに、市民節
電所参加宣言書(市役所・各総合
支所各支所・ホームページで配布)
を郵送・ファックス・Eメールで、〒7
45-8655 岐山通1-1 環境
政策課 ☎22-8324、☎22-8
325、Eメール kankyoko@city.
shunan.yamaguchi.jp

6月の納付

- 市県民税1期
- 国民健康保険料1期
- 介護保険料1期

市税や保険料などを納期限までに納付しなかったときは、督促状を送ります。その日から10日を経過した日までに納付しないときは、差し押さえなどの滞納処分をすることがあります。事情により納付が困難なときは各担当課に相談してください。

問合せ／納税課☎22—8277、保険年金課☎22—8312、介護保険課☎22—8467



講座・講演

排水設備工事責任技術者更新講習

▼日時と場所／9月16日(金)9時30分～12時、山口セミナーパーク(山口市)▼受講料／5000円▼受付期間／6月3日(金)～24日(金)▼問合せ／下水道維持課☎61—4208

パソコン初級講習会

▼ワード ▼内容／チラシ、はがき作成など▼期日／6月21日(火)～23日(木)▼受講料／8200円

▼エクセル ▼内容／計算書、グラフ作成など▼期日／6月28日(火)～30日(木)▼受講料／8200円

▼いづれも ▼時間／18時30分～21時30分▼場所／サンウイング熊毛▼定員／各10人(申込順)▼申込み／6月6日(月)～18日(土)にサンウイング熊毛☎92—0200

防火管理者資格取得講習

▼周南市消防本部(甲種) ▼日時と場所／7月7日(木)・8日(金)8時30分～16時30分、新南陽ふれあいセンター▼受講料／3500円▼定員／100人(申込順)▼申込み／6

月7日(火)～7月1日(金)に、消防本部予防課☎22—8773
光地区消防組合消防本部(甲・乙種)

▼日時／▽甲種：7月28日(木)・29日(金)▽乙種：28日(木)9時～16時30分▼場所／光地区消防組合消防本部(光市)▼受講料／甲種3500円、乙種3000円▼定員／60人(申込順)▼申込み／6月6日(月)～30日(木)に、光地区消防組合消防本部予防課☎0833—745602



スポーツ

市民スパークゴルフ大会

▼対象／市内に在住または通勤、通学する小学4年生以上の人、1チーム4人以内(補員1人含む)▼日時と場所／6月11日(土)9時～、陸上競技場徳※雨天の場合は12日(日)に開催します。▼参加料／無料▼申込み／6月7日(火)までに、市民スポーツ課☎28—8883

市民グラウンドゴルフ大会

▼対象／市内に在住または通勤、通学する人。市グラウンドゴルフ協会登録者▼日時と場所／6月19日(日)9時～12時、福川南小学校※雨

募集

豊鹿里パーク クラインガルテン・ 貸し農園利用者



豊かな自然の中での宿泊、野外活動や農業体験を通して、市民の皆さんの都市部と農村地域との交流促進をめざす豊鹿里パークが、7月1日(金)に開設します。個人や団体で利用してください。
場所：鹿野上字温見(せせらぎパーク隣)

豊鹿里パークの施設と利用料

センターハウス
▽加工体験室(豆腐、ウインナーなど)：3時間2000円以内
▽文化体験実習室(和紙・草履作りなど)：3時間1000円以内

ケビン(4棟)：1泊1万2000円以内
※宿泊は、4月1日から利用可能。

テントサイト：1泊5000円以内
クラインガルテン(6棟・貸し農地65～131㎡)：1棟年間24万円以内、農地面積×1000円以内
※クラインガルテンとは、農地付き簡易宿泊施設のことです。

体験農園(畑24区画110～154㎡)：年間農地面積×1000円以内

※申込み前に、鹿野総合支所産業振興課に問い合わせの上、現地の見学をお勧めします。

申込み／6月20日(月)までに、鹿野総合支所産業振興課に備え付けの利用申込書を、鹿野総合支所産業振興課☎68—2335

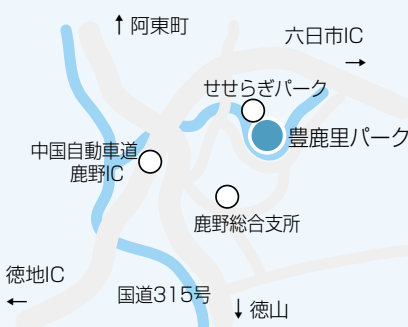



情報ひろば

熊毛地域の市外局番は「0833」、それ以外の市内は「0834」
徳は徳山地域 新は新南陽地域 熊は熊毛地域 鹿は鹿野地域
市ホームページhttp://www.city.shunan.yamaguchi.jp/

天の場合中止します。▼種目／一般男女(高校生以上)、子ども(中学生以下)▼参加料／1人600円※協会登録者は100円。▼申込み／6月10日(金)までに、体育協会新南陽支部 ☎62-2678

市民インディアカ大会

▼対象／市内に在住または通勤、通学する人及び市インディアカ協会登録者▼日時と場所／7月3日(日)9時～、新南陽体育館▼種目／女子A・B・C、混合▼参加料／1人500円※協会登録者は無料です。▼申込み／6月22日(水)までに、体育協会新南陽支部 ☎62-2678



催し

市内のほたる祭り

豊かな自然に恵まれた本市は、数多くの清流が守られており、市内のあちらこちらでホタルを楽しみることができます。ぜひ、出かけてみてくださ。

ほたる観賞のタベ

▼日時と場所／6月10日(金)、11日(土)18時～21時、大道理公民館 徳 周辺▼内容／ホテルロードの散策、バザーなど※11日はシャボンやバンド

演奏もあります。▼問合せ／大道理公民館 ☎88-1800

長穂ほたる祭り

▼日時と場所／6月11日(土)17時～、長穂小学校グラウンド 徳 ※雨天でも開催します。▼内容／ほたるのくす球割り、ふれあいバザー、新じゃが試食会、お楽しみ抽選会など▼問合せ／長穂公民館 徳 ☎88-0401 トワイライトフェスティバル

日時と場所

所／6月4日(土)15時

、和田公民館 新 及びウツ

デイハウス和田の里 新 周辺▼内容／

ホテルの観賞、俳句の投稿、ホテルかご作り、バザー、ビアガーデンなど▼問合せ／和田

公民館内トワイライトフェスティバル 実行委員会 ☎67-2069

大潮ほたる祭り

▼日時と場所／6月18日(土)18時

30分～、大潮小学校グラウンド 鹿

内容／原たかしショー、ひよっこ一座

ショー、カラオケ大会、舞踊・芸能発表、バザーなど▼問合せ／大潮ほたる

祭り実行委員会石川さん 鹿 ☎68-2589

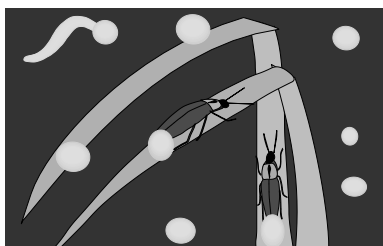

消費生活の知恵

シリーズ 10

違法な

金融業者にご注意を！

市消費生活センターには、金銭消費貸借契約に関する相談も多く寄せられ、その内容も深刻化しています。ヤミ金融業者の手口は日増しに巧妙になっていますので、安易な気持ちで接触しないで、被害に遭わないようしましょう。

【事例】

Q 低金利融資の雑誌広告を見て、電話で20万円を貸して欲しいと申し込むと、住所などのほかに、家族の名前や会社名も聞かれ、保証料として2万円を振り込みました。更に2万円が必要といわれたので、不審に思って借金を断ると、相手は家族まで脅すと脅してきました。

A ダイレクトメールや広告などで「低金利・すぐ融資します」と誘い、申込時に信用を見るところという名目でお金を振り込ませ、結局は融資もせずに保証料をだま



し取るヤミ金融業者の手口です。これは詐欺なので警察に相談してください。貸金業は、国や都道府県に登録をしなければ営業できません。無登録で貸し金業を営む事業者はヤミ金融業者と呼ばれ、これらの業者による巧妙な手口での詐欺や、法外な金利の貸付による被害が増えています。被害に遭わないためにも、安易に融資の誘いに乗らないようにしましょう。

●消費生活に関する悩みや困りごとがある場合は、まず相談を市消費生活センター

☎22-83321

掲示板

■**山口県私立大学・短期大学進学フェア**
 [対象] 高校生、保護者、教職員、社会人など
 [日時と場所] 6月11日(土) 13時～16時、徳山大学
 [内容] 学校案内、進学相談など
 [問合せ] 山口県私立大学協会 ☎083-922-5256

■**周南交通安全協会の事務職員募集**
 [資格] 市内に在住し、昭和56年4月1日以降の生まれで高校卒業以上の学歴をもつ人
 [定員] 1人
 [勤務内容] 運転免許関係の窓口事務など
 [採用] 8月1日(月)から
 [申込み] 6月15日(水)までに、周南交通安全協会 ☎32-2150

■**税務職員募集**
 [受験資格] 昭和60年4月2日～63年4月1日生まれの人
 [試験の程度] 高校卒業程度
 [申込期間] 6月21日(火)～28日(火)
 [問合せ] 徳山税務署 ☎21-1010

■**税務署の管轄が変わります**
 熊毛地域の国税に関する取扱いは、光税務署から徳山税務署に変わります。届け出などの手続きは必要ありません。
 [該当地域] 大河内、奥関屋、小松原、清尾、中村、原、樋口、八代、安田、呼坂
 [変更日] 7月1日(金)
 [問合せ] 光税務署 ☎0833-71-0166

■**くらしの相談員(山口県委嘱)**
 消費生活の困り事があれば、県が委嘱した相談員に相談してください。
 [相談員] 中村和子、田坂良子、藤永静恵
 [問合せ] 県消費生活センター ☎083-924-0999

■**「実年・熟年・寿年いい歯のコンクール」**
 「歯に関する体験記」応募者募集
 [応募資格] 徳山・新南陽・鹿野地域に在住する50歳以上の人。※いい歯のコンクールは、自分の歯が20本以上残っている人のみ。
 ※体験記は、400字詰め原稿用紙3枚程度。
 [締切] 7月30日(土)
 [問合せ] 徳山歯科医師会 ☎32-1717

電話いんぷおめーしょん

- 休日夜間急病診療所の案内など ☎22-0119
- 熊毛地区休日当番医の案内 ☎92-0029
- 交通事故相談
 (周南警察署内 ☎32-4530)
 (周南西警察署内 ☎62-0110)
- 市民相談 ☎生活上の悩みなど ☎22-8320



お便り

要介護の高齢者、特に認知症の家族を介護するのは大変な困難を伴います。年金でも生活できる入所施設を増やして欲しいです。

介護を要する高齢者は、今後増加する見込で、施設入所を必要とする高齢者も増加する傾向にあります。介護保険施設の整備は、市民の皆さんに負担をいただいている介護保険料にも影響しますので、介護サービスの利用見込と、保険料の負担とのバランスをとりながら、施設の整備を含め、介護保険制度の円滑な運営に努めていきたいと思っております。今後も介護保険制度に対するご意見をお寄せ下さい。

67

プレゼントクイズ

問題 災害から市民の皆さんを守るため、市が新たに設けた部署は？

- ① 県警察本部
- ② 元気ごとも課
- ③ まち防災室

応募方法 6月10日(金)必着で、クイズの答え、市政や広報の記事に對しての意見・感想、住所、氏名、年齢、電話番号を、はがきで、〒745-8655 岐山通1-1 周南市政策調整課広報広聴担当「クイズ係」

前回の答え ② 徳山駅周辺整備構想

応募総数60通の中から抽選で次の人が当選しました。宮田弘恵さん、田中順子さん、富岡義幸さん、三浦悌子さん、金子典子さん

正解者の中から抽選で5人へ図書カードをプレゼント

人の動き

平成17年5月1日現在

【人口】156,579人(前月比+181人)

【男】75,337人(前月比+112人)

【女】81,242人(前月比+69人)

● 出生85人 ● 死亡129人

● 転入970人 ● 転出745人

【世帯】65,552世帯(前月比+277世帯)

市政情報番組 周南市市政だより

林忠彦賞～古志の里Ⅱ
 (6月1日～15日)

■ CCS(4チャンネル)

※須々万、長穂、中須は12チャンネル。
 毎日6時・15時・22時

■ Kビジョン(11チャンネル)

毎日9時30分・14時30分・21時30分

火災と交通事故

平成17年4月の発生件数

【火災件数】7件(本年累計23件)

梅雨の季節を迎え、大雨による土砂崩れや河川の増水などに十分注意しましょう。

【交通事故件数】● 死亡事故0人(本年累計3人) ● 傷者数105人(本年累計395人)

子どもの安全は親の責任です。チャイルドシートを正しく着用しましょう。

表紙のことは

5月15日に富田西小学校で、富田西市民運動会が開催されました。競技は、子どもから大人まで楽しめる趣向を凝らしたものが多かった。「チャイルドシート」では、シートにベルトで固定した子どもを、お父さんやお母さんたちが、落とさないよう慎重に運んでいました。五月晴れの空の下、参加した皆さんは心地よい汗をかきながら、楽しく交流を深めていました。





「てのひらを太陽に」

©やなせたかし/フレーベル館・TMS・NTV

やなせたかしの世界展

周南市美術博物館開館10周年記念・KRY山口放送開局50周年記念



やなせたかし氏とアンパンマン

絵本「あんぱんまん」から32年、アニメーションで登場してから17年、アンパンマンはいつもみんなのヒーローでした。アンパンマンの生みの親は、やなせたかし氏。絵本作家、漫画家、詩人、画家、デザイナー、作詞家、作曲家、雑誌編集者などたくさん顔を持っています。やなせさんが作詞した「てのひらを太陽に」は、皆さんも一度は口ずさんだことがあるでしょう。今回の展覧会では、「アンパンマン」の油彩画や絵本原画、アニメーションのセル画を展示します。また編集長をしていた雑誌「詩とメルヘン」の表紙原画や、詩と絵の直筆原稿、絵本、詩集なども紹介します。やなせたかしの心温まる世界をお楽しみください。

主催 周南市美術博物館、KRY山口放送、読売新聞西部本社
 後援 山口県、山口県教育委員会、下松市・光市・田布施町および各教育委員会
 協力 カ/株式会社フレーベル館、株式会社サンリオ、東リ株式会社
 アンパンマンミュージアム・詩とメルヘン館、有限会社やなせスタジオ
 企画協力/株式会社七彩社

周南市美術博物館

Shunan City Museum of Art and History
 山口県周南市花島町10番16号 TEL0834 (22) 8880
<http://www.city.shunan.yamaguchi.jp/hp/bihaku/>

6月17日(金)~8月7日(日)

午前9時30分~午後5時(入館は4時30分まで)
 休館日 月曜日 ただし7月18日(月・祝)は開館、翌19日休館

6月19日(日)、7月21日(木)は、小中学生は周南市徳山動物園に無料で入園いただけます。本展と併せてご覧ください。

一般 800円(700円) 高大生 500円(400円) 中学生以下無料 ()は前売および団体(20名以上)
 ※本展をご鑑賞の際は、常設展も無料でご覧いただけます。

周南市文化会館 チケット発売情報

☎0834-22-8787

Mariko Takahashi
 with Henry Band
 CONCERT TOUR Vol.29

戯れの季節を残して

10月10日(月・祝) 17:00

周南市文化会館

全席指定7,000円 *未就学児童の入場は固くお断り致します
 ※財団会員割引はありません

歌を愛する全ての人に贈る“バラードの女王”高橋真梨子のライブ。入手困難と言われるチケット、ご購入はお早めにどうぞ。

◎財団会員先行発売 7/10(日)
 ◎一般発売 7/16(土)【プレイガイド】文化会館・近鉄松下ほか

高橋真梨子

一般より早くチケットが手に入る・・・周南市文化振興財団 会員募集中!

Ryu concert tour

『ニメ〜襟を濡らす涙』

緊急発売!

「冬のソナタ」の主題歌アーティスト“Ryu”
 周南公演決定!

8月28日(日) 16:30
 周南市文化会館

全席指定6,800円(会員300円割引) *4歳以上チケット必要
 3歳以下入場不可
 ◎財団会員先行発売 6/19(日)
 ◎一般発売 6/25(土)
 【プレイガイド】文化会館・近鉄松下・演楽堂ほか