

特集

永源山公園「ゆめ風車」

選挙制度が変わります

「海王丸」がやってくる!

まちづくり総合計画審議会委員の募集

ポリオ予防接種の実施について

広報

ゆたな

4

1
日号

2004
No.0023



オランダの風が吹く

永源山公園

ゆめ風車

周南市が誕生してもうすぐ1年。
今回は、市のシンボルの一つとして
多くの人に親しまれている永源山
公園の「ゆめ風車」をご紹介します。

国際交流が生んだ周南市のシンボル

平成2年、旧新南陽市はオランダ
のデルフザイル市と姉妹提携を結び
ました。そして友好のしるしとして、
またデルフザイル市との交流や市民

が生き生きと

活動す

るための施設として平成7年、「ゆめ
風車」を造りました。名前の「ゆめ風
車」は全国から募集したもののなか
ら選ばれました。

「ゆめ風車」はデルフザイル市に実
際にある風車「AEOLUS（エオ
リス）」をモデルに建設した、バルコニー
が付いた八角形の風車です。



デルフザイル市

オランダの東北部に位置する、面積約50km²、人口約3万人の北海に面した港湾都市で、化学工業が盛んなまちです。また、その周辺部にはのどかな田園風景が広がり、歴史と伝統の残ったまちでもあります



Delfzijl

風車の国 オランダ

オランダはヨーロッパの西北部に位置し、面積4万1864km²、人口約1560万人で、1km²当たりの人口は約450人と、世界の中でも人口密度の高い国の一つです。また、その国土の約半分は海面よりも低く、「ポルダー」と呼ばれる堤防に囲まれた平坦な干拓地が広がっています。

オランダに初めて風車が姿を現したのは13世紀で、最初は産業の原動力として利用され、主に粉ひき用に使われていました。15世紀になると、水害を防ぐための排水用と干拓用として、各地で利用されるようになり、19世紀にはオランダ全土で9000基を数えるまでになりましたが、現在では、約1000基に減少し、オランダ政府も保護文化財として、風車の保存に努めています。

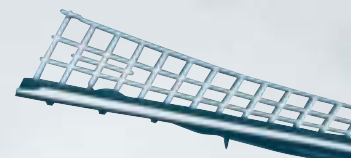

ゆめ風車の仕組み

種類 8角形バルコニー風車
用途 粉ひき風車
構造 鉄筋コンクリート造、地上7階、高さ24m、羽根の直径24.66m
※材料に使われた木及び鉄、羽根、石うすはオランダ製

- ⑤羽根
- ⑥ブレーキレバー
- ⑦ブレーキ
- ⑧石うす
- ⑨風向調節ウィンチ



①ウィンドシャフトフロア 羽根が受けた風の力を、石うすにつながる主軸に伝えます

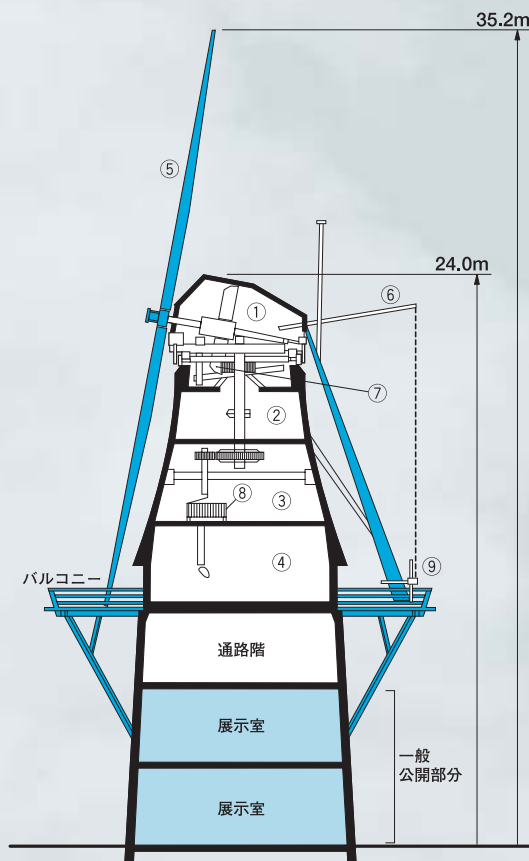

風車を動かす原動力は風です。羽根が風の力によって回転し、その力は上部の歯車から主軸に伝わり、主軸

の歯車が回転し、下部の石うすを回します。実際の風車の内部はこのようになっています。

風車の中は どうなっているの?!



②ホイストフロア 1階から穀物などを吊り上げるための機械があります。また、石うすに動力を伝えるため、歯車のかみ合わせ作業を行います



③スパーウィルフロア 穀物を粉にする粉ひき部屋で、直径約1.5mの石うすが2基あります



④ステージフロア 石うすでひいた粉を袋詰めにし1階に降ろしたり、バルコニーに出て風車を運転する作業などをするところです

だれが風車を動かしているの？



■風車を運転する風車守

700年以上の歴史があるオランダの風車には、今も手作業がいたる所に残されていて、風車守と呼ばれる人たちが風車を動かしています。「ゆめ風車」でも5人の風車守が交代で、昔ながらの方法で運転しています。

■風車が回り始めるまで

最初に、雲の流れや工場から出る煙を手がかりに、ウインチを操作しながらキヤップと呼ばれる頭の部分をゆつくりと回して、羽根を風上の方に合わせます。

次に、木でできた格子を登り、羽根



にセイルと呼ばれる布製の帆を羽根の中央から手で張って降ります。セイルは風の強さによって4枚の羽根全てに張ることもあれば、2枚だけにすることもあります。また、羽根の全面に張ることもあれば、一部を巻いておくこともあります。



準備が完了し安全確認の後にブレーキレバーを操作しブレーキを緩めると、4枚の羽根は風を捕らえて勢いよく回り始めます。

●風車守の皆さんから
「風の強さや角度によって、セイルの張り具合や羽根の方向を調節します。風向きは季節や天候、時間帯によって変わるので、1日に何回も羽根の方向を調節しなければ、いけません。今では経験で大体分かるようになりまし。気候が良くなると『ゆめ風車』には、1日に1000人以上が訪れます。風車の機構説明やストリートオルガンの体験演奏もできるのので声を掛けてください」

●風車守の皆さんから

「風の強さや角度によって、セイルの張り具合や羽根の方向を調節します。風向きは季節や天候、時間帯によって変わるので、1日に何回も羽根の方向を調節しなければ、いけません。今では経験で大体分かるようになりまし。気候が良くなると『ゆめ風車』には、1日に1000人以上が訪れます。風車の機構説明やストリートオルガンの体験演奏もできるのので声を掛けてください」

ストリートオルガン

ゆめ風車1階に展示されているストリートオルガンは、厚紙に穴を空けた折りたたみ式の楽譜をセットし、ハンドルを手で回すと、パイプに空気が送られて曲が演奏される仕組みになっています。



オランダや日本の曲など22曲分の楽譜があります

フランスで発明されたストリート

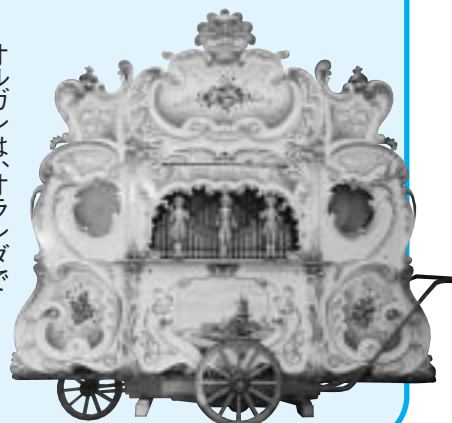

オルガンは、オランダでは今も根強く受け継がれて、街頭や公園で演奏されています。

オランダの風と香りに 出会える永源の丘



りでした。そして、その団結の象徴として「カロヨン(鐘)」は重要な役割を果たしていました。「カロヨン」は時を告げるだけでなく、演奏楽器としてその都市特有の旋律を代々伝えてきました。

ゆめ風車に通じる道

さまざまな都市が集合して国家を作り上げたヨーロッパの人々にとっ

ゆめ風車に通じる道の中

ほどにこの「カロヨン」があります。



ゆめ風車展示室

2階の展示室では、デルフザイル市の皆さんから寄贈された、オランダ北部地方における20世紀初期の風車守や婦人の衣装、農具、日用品、オランダ王家に関する品などを紹介しています。

当時の生活様式は現代の生活様式と比較すると、質素で自然に密着して、道具や日用品のほとんどが



木、鉄または粘土を材料にした手製品です。衣料は実用的で羊毛、麻及び綿で作られています。

また、この地方の多くの人たちはパン職人、風車守、大工、鍛冶職人などの手工業職人や農業に従事し、ほとんどの家庭は自給自足の生活をしていました。

木靴は表面がぬれても中が温かく低湿地帯での生活に適していました



春を迎える永源の丘

春を迎え、永源山公園はサクラやチューリップ、ツツジなど、さまざまな花で彩られます。

永源の丘の風を羽根いっぱいを受けて回る「ゆめ風車」のもとでオランダの風を感じて、広場いっぱい咲いたチューリップからオランダの香りをお楽しみください。

●ゆめ風車ご案内

開館時間 10時～15時(展示室)

休館日 毎週火曜日、年末年始

風車の運転など 開館時間中は随時運転しています。風車守による風車の機構説明やストリートオルガンの



演奏、演奏体験も随時行っています。なお、歩行が困難などの理由がある人は「ゆめ風車」まで自分の車で行くことができます。永源山公園管理事務所に連絡ください。

ライトアップ 夜間は21時まで「ゆめ風車」を照明が照らしています。

●問合せ 永源山公園管理事務所
☎0834-63-7899

私たちも
お手伝いします

●ふれあいボランティアの会
「市の職員が不在の休日に、車いすやベビーカーの貸し出しなどを行っています。1人でも多くの人に永源山公園の魅力を知っていただき、また、楽しんでほしいですね」



永源山公園で行われる主な催し

- 永源山公園つつじ祭り
5月3日(祝)～5日(祝)
10時～16時
バザー、フリーマーケット、各種催し
- ゆめ風車まつり
10月(予定)
バザー、市民パフォーマンス、工作、フリーマーケット、各種催し
- チューリップ満開作戦
10月(予定)
ゆめ風車周辺にチューリップの球根を植え付け
- 永源山公園管理事務所
☎0834-63-7899



選挙制度 が変わり ます

公職選挙法の改正により、一部投票方法が簡素化されました。

問合せ 選挙管理委員会事務局
☎0834—22—8521

期日前投票制度の創設

今まで、投票日に投票所に行けない人は、公示・告示の日から投票日の前日までに不在者投票ができましたが、次回の選挙からは、公示・告示の翌日から投票日の前日までに期日前投票所で投票日と同じように投票用紙を直接投票箱に入れることとなります。

投票の方法

これから（期日前投票）
仕事や旅行などで投票所に行けない人

公示・告示の日の翌日から投票日前日までに、期日前投票所で投票日と同じように投票用紙を投票箱に入れる



今まで（不在者投票）

公示・告示の日から投票日前日までに、不在者投票所で投票用紙を内・外封筒に入れて投票箱に入れる

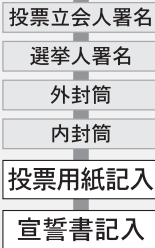

設置場所

期日前投票所では、投票日当日の投票所と同じ配置で、投票管理者や投票立会人2人を置くことになり、15支所（徳山地域の13支所、新南陽地域の和田支所、熊毛地域の八代支所）では、場所や要員の確保が難しく、相当な経費がかかります。

そのため、選挙管理委員会と各総合支所のみで期日前投票所を設置し、15支所には設置しません。ただし、周南市の選挙人名簿に登録されている人ならいずれの総合支所でも選挙管理委員会と同様に、期日前投票をすることができます。

受付時間

受付時間はいずれも8時30分から20時までです。

老人ホームや指定病院に入所・入院中の人

今までどおり、施設内で不在者投票を行うことができますが、期間が期日前投票と同じく、公示・告示の翌日から投票日の前日までになります。
なお、滞在地や船員の不在者投票も同じです。

新しく公園ができます

4月1日から次の3つの公園を開設します。

新地ふれあいパーク

2か所に滑り台がついた複合遊具や、青空のもと毎日気軽に運動でき、健康の増進に役立てることができる健康遊具があります。

住所 新地2丁目154番

面積 3018㎡

施設 複合遊具・健康遊具・スプリング遊具・休憩施設・多機能使用所など



新地公園

この公園の健康遊具は足裏のツボを刺激するもので、散歩気分ですれば、体調を整えストレスも解消

消できます。

住所 新地3丁目97番外

面積 790㎡

施設 健康遊具 休憩施設・多機能使用所



秋月ニュータウン公園

幼児が安心して遊べるよう安全を考慮し、遊具の下にゴムマットや芝生を敷いています。

住所 秋月4丁目261番

面積 2940㎡

施設 ローラースライダー・砂場・ブランコ・ジャングルジム・休憩施設

※公園にはゴミ箱をおいていません。
ゴミは持ち帰ってください。

■問合せ 都市整備課 ☎0834—22—8402

周南市誕生1周年記念

「海王丸」がやってくる！



全長約110m、幅約13.8m、深さ約10.7mで4本のマストをもち、横帆・縦帆各18枚で、メインマストの高さは海上約50mにもなります。

■日時と場所 4月15日(木) 19日(月)徳山港晴海ふ頭
 ■船内一般公開 18日(日)9時～11時・13時～15時30分※先着順に午前・午後各4000人程度が見学できます。
 ■その他の見どころ
 入港・歓迎式典
 4月15日(木)9時～11時
 セイルドリル(帆を張る作業)
 4月17日(土)13時～16時
 出港・登しよう礼(乗組員がマストに登り別れのあいさつ)
 4月19日(月)14時～

※期間中は常時、岸壁から見学できます。夜間は22時まで電飾が点灯され、昼とは違った海王丸を見ることが出来ます。
 ■交通 徳山駅(新幹線口)から徒歩約15分。17日(土)・18日(日)は徳山駅前(在来線口)から無料シャトルバスを運行します。会場には十分な駐車場がありませんので、公共交通機関などをご利用ください。特に18日(日)は混雑が予想されますのでご注意ください。
 ■問合せ 商工観光課内「海王丸」一般公開等事業実行委員会
 ☎0834-22-8371

徳山駅が私のキャンパス
周南サテライトカレッジ

県内5つの学校と周南市が共同で開催する、平成16年度の「周南サテライトカレッジ」が4月から始まります。会場は市民交流センターで、市外の人でも受講できます。
 shunan.yama@gucljip

■申込み 電話、ファックス、Eメールで、希望講座名、住所、氏名、電話番号を書いて、企画調整課内周南

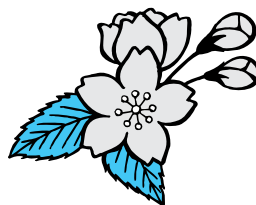

日時	講師	受講料
「ベンチャービジネス論・前期」(全6回) 徳山大学		
4月14日(水)～6月23日(水) 17時～20時10分	菅原浩志さん (映画監督)ほか	2,000円
「初級シスアド合格テクニック基礎編1」(全14回) 山口キャリアデザイン専門学校・徳山大学		
4月16日(金)～7月23日(金) 17時15分～20時15分	杉林伸繁さん 森野茂弘さん	3,000円
「環境と住まい」(全8回) 徳山工業高等専門学校		
5月6日(木)～6月24日(木) 18時30分～20時	木村武馬さん ほか	2,000円
「ことばのなぞを解く」(全8回) 山口大学		
5月10日(月)～7月5日(月) 15時～16時30分	太田聡さん ほか	2,000円
「家族全員で学ぶ実践家庭学のすすめ」(全10回) 山口県立大学		
5月11日(火)～9月28日(火) 19時～20時30分	相原次男さん ほか	3,000円
「介護問題を理解するために」(全4回) 徳山大学		
5月26日(水)～7月7日(水) 18時～19時30分	渡辺靖志さん	1,500円

★平成16年度は、このほかにも各種講座が盛りだくさん。詳しくは、その都度、広報やホームページでお知らせします。

ふと周南 de



徳山

丸太がクマの彫刻に…。清水國明さんが操るチェーンソーに、大人も子どもも目が釘付けになりました



鹿野

平成7年から伝承に取り組んできた三丘小学校の皆さん。本番同様の成果発表では、真剣に人形を操っていました

森が、自然が、 僕らの先生

春 間近の須々万ふれあいの森で、3月6日、タレントの清水國明さんを迎え、アウトドア教室「春の自然楽校」が行われました。参加した親子50組は、森の中から探し出してきたカズラや木の枝を使ったオブジェ作りや、ダッチオーブンを使ったローストビーフ作りに挑戦。時折雪も舞いましたが、膨らんだ木の芽などに春の息吹を感じることができた1日でした。



ふるさとの伝統文化を 子どもたちに

郷 土の伝統文化の継承を目的とした文化庁の伝統文化子ども教室が、3月13日、三丘徳修館で開催されました。この教室は、昨年8月から12回のシリーズで行われ、三丘小学校の15人の子どもたちが参加。安田の糸あやつり人形芝居保存会の皆さんから、人形芝居の歴史や、浄瑠璃(語り)・人形遣いなどの稽古を通じて、ふるさとの伝統文化を学びました。





新 柳陽

スタジオアルパの皆さんがソロやアンサンブルで奏する早春賦や映画のテーマ曲が、表情豊かに響いていました



鹿 野

腸詰めの際は、均等な太さにできあがるよう、香辛料を練り合わせたひき肉を、慎重に詰めていきました

春を告げる アルパの音色にうっとり

春 恒例のひなまつりコンサートが3月7日、新南陽ふれあいセンターのロビーで開催され、約200人の皆さんが、アルパ（インディアナハープ）の演奏を楽しみました。華やかな中南米の民族衣装をまとって並ぶ11人のアルパ奏者の皆さんとひな飾りで彩られた会場は、春一色。軽快で心をいやしてくれるアルパの音色が、訪れた皆さんの心に澄み渡りました。



地元の食材を使って ソーセージ作り

食 と農業の関わりについて学び、地産地消についての理解を深めてもらおうと、3月17日、鹿野あぐりハウスで「食と緑のフォーラム・手作り体験会」が行われました。地元鹿野産の豚肉を使った無添加のソーセージ作りでは、地元のソーセージ工房の職人に指導を受けながら、腸詰めなどを体験。試食会では添加物入りソーセージと味比べをしました。



ふるさと探訪

■奇岩が織りなす溪谷美—高瀬峡—

■周南屈指の自然環境

新南陽の市街地から車で20分。高瀬サン・スポーツランドから島地川沿いの小道を入つて行くと、せせらぎの音が次第に大きくなり、ここが溪谷であることを知らせてくれます。

島地川上流にある高瀬峡は、四季を通じて自然の美しい表情を見せて

くれる県内でも有数の溪谷です。約260ヘクタールにわたり植物、岩石、動物などの多様性に富んだ自然の状態が保たれていることから、昭和48年には県の緑地環境保全地域に選ばれました。溪谷に沿って整備された遊歩道(約2キロメートル)を歩けば、春は新緑、夏にかけてはカジカガエルの鳴き声や、溪流を乱舞するホタルの群に川岸を彩るカワツツジ、秋には紅葉を楽しむこともできます。

後世に引き継ぐ自然
このすばらしい自然を、今私たちが身近に楽しむことができる背景には、地元の人たちの努力があります。昭和47年、祖先から受け継いできた高瀬の自然を後世に残そうと殿明地区の住民と地権者が一緒になつて高瀬峡保存会を発足させました。「毎月2回、遊歩道に倒木や落石がないかパトロールしたり、景観を維



持するための草刈りなどをしていまして話すのは保存会の事務局をしている原田強志さん。「大変な面もありますが、来ていただいた人に、『いい所ですね』『よくきれいにされていますね』と言われるとうれしいですね。」

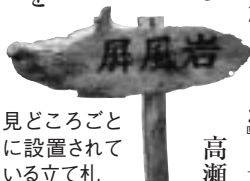

高瀬峡を歩いていると目にするのが、見どころごとに設置されているユニークな名前が書かれた立て札です。これも保存会の皆さんが意見を出し合つて、その景観に

付けた名前で、大きな藤の木があるので「千年藤」、日が暮れるまで見ても飽きない美しさから「日暮ら



お話を聞いた高瀬峡保存会の原田強志さん(左)と石田康男さん



遊泳ができる場所もあり、夏には子どもたちの歓声が響きます

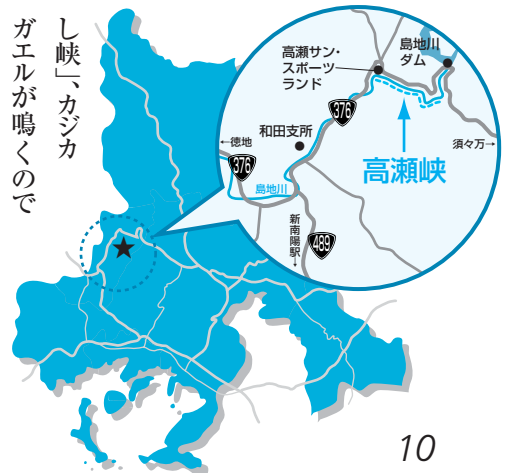

「カジカの瀬戸」など、訪れる人を飽きさせません。

4月には毎年、高瀬の良さを思う存分楽しめる「高瀬の旬をクイーン祭」が開催されます。溪谷の春を感じに、皆さん出かけてみませんか。

※【高瀬の旬をクイーン祭】

緑の高瀬の春を、地元の人とふれあひながら楽しみます。▼日時と場所／4月18日(日) 8時30分、高瀬峡、高瀬サン・スポーツランド周辺▼内容／クイーン(かぐや姫)の選出、釣り大会、タケノコ狩り、和田地区の特産品販売、魚のつかみ取りなど▼問合せ／和田公民館内実行委員会事務局 ☎0834-67-2069

ことば



防長の吉野をつくる会会長
たかみつただよし
高光忠義さん

金峰山を日本の心のふるさとに

「いらんのとおり、ここはとても田舎ですが、現在会員は1700人を超え、東京や鹿児島など全国からも、たくさんの人に来ていただいています」と話すのは、防長の吉野をつくる会の高光忠義さん。

この会は、ふるさとの山「金峰山」を、桜で有名な奈良県吉野にも負けない、日本一の桜の山にしようと平成6年に結成されました。

「過疎化が進む当地区では、無人の家も増え、祖先が残してくれた大



平成8年には、鹿児島県金峰町の親善訪問団の皆さんが、権現岩周辺に桜を植樹

切な自然が、よそからの産業廃棄物の持ち込みなどにより失われるのではないかとという心配がありました。そこで、金峰山と歴史的つながりのある奈良県吉野の桜をヒントに地域おこしを始めました」と高光さん。会では地元と都市の交流にも力を入れ、「日本の心のふるさとづくり」を言葉に全国から会員を募っています。「これまでに植えたヤマザクラは1500本にもなりました。下草刈りなど管理が大変ですが、当初植えた桜の木は10年目を迎え、きれいな花をよく付けるようになりました。4月には、花いっぱい金峰山の山麓7キロメートルをみんなで歩くイベント『花遍路』を開催します。接待やステーションなどいろんな催しを開催しますので、ぜひご参加ください」。

【花遍路】●4月18日(日)9時45分、旧金峰小学校集合●問合せ／高光さん ☎0834-68-2696

気きき！ 元げんげん

ふるさとの棚田が映画の舞台に 【棚田清流の会】



佐伯さんに映画の撮影場所を案内していただきました。標高差約100mに45ヘクタールの棚田が広がります。

3月から全国の劇場で公開が始まった映画「ほたるの星」。映画の中に登場する、主人公の下宿先やその周辺の美しい棚田の風景は、本市の中須北地区の田園が舞台になっています。

この美しい棚田の景観を守っているのが、地区内の5集落の全世代、280人が会員となり、平成



体験交流で一緒に田植えから収穫までを行います



13年に結成された「棚田清流の会」です。会では、荒廃した田を水田に戻したり、野菜や花などを植えるなど景観を守る活動のほか、棚田農業体験や棚田オーナー制度など、まちの人たちとの交流事業を通して「やすらぎの里づくりに取り組んでいます」。

「今回の映画ロケで、あらためて、ここにはよそにない、いいところがあるんだなと実感しています」と話すのは会長の佐伯伴章さん。「棚田の中を流れる黒石川にも近年はホタルが増えてきました、水の張られた棚田の最も美しい季節と合わせて、皆さんに見に来てほしいですね」。



情報ひろば

お知らせ

新南陽市民病院の小児科を休診します

新南陽市民病院では、4月1日から小児科を休診します。なお開設時期は未定ですが、新たに眼科の開設を予定しています。▼問合せ／病院管理課 ☎61-3092

市税の口座振替について

●新規課税の取り扱い

過去に振替依頼をしていた口座をもつ人は、新規課税の納付が次のようになります。▼市・県民税／新年度から課税される人は、過去に市・県民税の振替依頼をした口座からの引き落とし▼固定資産税・都市計画税、軽自動車税／不動産や軽自動車の購入などで、新年度から固定資産税・都市計画税、軽自動車税が課税される人は、納付書による現金納付

●口座振替の申し込みについて

取扱金融機関の窓口に通帳、届出印、納入通知書を持参して申し込んでください。全期前納及び一期からの振替を希望する人は、固定資産税・都市計画税、軽自動車税は4月30日(金)、市・県民税は5月31日(月)までに申し込んでください。▼取扱金

融機関／伊予銀行、西京銀行、周南農業協同組合、商工組合中央金庫、信用組合広島商銀、中国労働金庫、朝鮮西信用組合、東京三菱銀行、東山口信用金庫、広島銀行、広島総合銀行、みずほ銀行、山口銀行、郵便局

●問合せ 税務課 ☎22-8271

井戸水を使用している人へ

公共下水道を使用している家庭で井戸水を使用している場合は、使用人数をもとに下水道使用料が算定されます。人数に変更があった場合は、連絡してください。▼問合せ／下水道管理課 ☎22-8413または各総合支所担当窓口。新南陽 ☎61-3073、熊毛 ☎92-0020、鹿野 ☎68-2334 ※使用している下水道が農業集落排水(須々万地区 徳・高瀬地区 新)の場合は、農政課 ☎22-8361へお問い合わせください。

新規下水道指定工事店

▼工事店名／▽(有)モトヤマ(小野田市) ☎0836-84-0987▽(有)YOSHIOKA(山口市) ☎083-927-7172 ▼問合せ／下水道整備課 ☎22-8411

訂正とお詫び

3月15日号「掲示板」の「月見の茶

募集 まちづくり総合計画審議会の委員

市では昨年、今後のまちづくりの指針となる「周南市まちづくり総合計画」の策定に取り組んでいます。

今後、市民の皆さんと一緒に、総合計画をつくっていくため「周南市まちづくり総合計画審議会」を設置します。審議会(7月から10月まで審議)は、委員40人で構成され、このうち旧2市2町の地域から2人ずつ、計8人の委員を募集します。

[応募資格] 市内に在住の18歳以上で、平日の日中の会議に出席できる人

[応募方法] 5月7日(金)までに「周南市のまちづくり」をテーマに、400字詰め原稿用紙2枚程度の作文を書き、氏名、住所、年齢、連絡先(電話番号、メールアドレスなど)を記入し、企画調整課内まちづくり総合計画審議会事務局(〒745-8655岐山通1-1)へ郵送

[選考結果] 選考結果は、応募した人全員に通知してお知らせします。

[問合せ] 企画調整課 ☎22-8478



環境

家電リサイクル

●電気冷蔵庫が対象に

4月1日から、家電リサイクル法の対象品目に電気冷蔵庫が追加されます。電気冷蔵庫を処分する時は、それを購入した家電小売店または、同じ製品を買おうとしている家電小売店に「収集・運搬料金」と、メー



4月1日から対象

カーの「リサイクル料金」を支払って引き取りを依頼してください。また、これに伴い電気冷蔵庫を定期収集に出すことや不燃物処分場に持ち込むことは出来なくなります。

なお料金については、家電小売店・メーカーごとに「収集・運搬料金」「リサイクル料金」が異なります。それぞれ家電小売店またはメーカーに確認してください。

●指定引取場所の変更

家電リサイクル法における家電の処分、指定引取場所に自己搬入される場合、三洋電機、シャープ、ソニー、日立、三菱などの製品の指定引取場所が、4月1日から日本通運(株)周南

相談 平成16年度 無料法律相談の日程

開催予定日	会場	開催予定日	会場
4月 21日(水)	新南陽総合支所	10月 20日(水)	新南陽総合支所
5月 12日(水)	市民館	11月 10日(水)	市民館
6月 9日(水)	市民館	11月 24日(水)	徳山社会福祉センター
6月 16日(水)	新南陽総合支所	12月 8日(水)	熊毛総合支所
7月 14日(水)	市民館	12月 15日(水)	新南陽総合支所
7月 28日(水)	徳山社会福祉センター	1月 12日(水)	市民館
8月 4日(水)	鹿野総合支所	2月 9日(水)	市民館
8月 18日(水)	新南陽総合支所	2月 16日(水)	新南陽総合支所
9月 8日(水)	市民館	3月 9日(水)	市民館
10月 13日(水)	市民館	3月 23日(水)	徳山社会福祉センター

1人で悩みを抱えていませんか。専門家が相談に応じますので気軽に利用してください。詳しくは、その都度広報でお知らせします。

[各会場の予約申込み・問合せ]

- 市民館／生活安全課 ☎22—8320
- 新南陽総合支所／新南陽総合支所コミュニティ課 ☎61—3098
- 鹿野総合支所／鹿野総合支所市民生活課 ☎68—2333
- 熊毛総合支所／熊毛総合支所市民生活課 ☎92—0011
- 徳山社会福祉センター ☎22—8181

[問合せ] 生活安全課 ☎22—8320



行政相談

▼日時と場所／4月15日(木) 10時～15時、新南陽総合支所市民相談室
 ▼内容／国や県などの仕事についての苦情、意見、要望など
 ▼問合せ／新南陽総合支所コミュニティ課 ☎61—3098

4月の無料法律相談

▼対象と定員／市内在住の人、12人

熊毛地域 4月の心配ごと相談

▼日時と内容／▽4月5日(月) 一般・行政相談▽12日(月) 一般・人権・職業相談(職業相談は午前中のみ)▽19日(月) 一般・交通相談▽26日(月) 一般相談※時間はいずれも10時～15時
 ▼場所／社会福祉協議会熊毛支部
 ▼問合せ／社会福祉協議会熊毛支部 ☎92—0027



乳幼児医療費助成制度(県制度該当者)の変更

乳幼児医療費助成制度のうち、定率控除前市民税の所得割額が8万2300円以下の世帯を対象にした県制度は、通院診療に対する助成の対象が5歳未満まででしたが、4月1日から、通院対象年齢が就学前児童まで拡大されます。※県制度の入院及び歯科専用の受給者証を持つ人には、3月末にすべての保険診療が適用

となる受給者証を送りました。なお、県制度の対象に該当する人で、まだ申請をしていない人は、申請をしてください。▼市制度／助成の対象は、これまでどおり3歳以上は入院及び歯科のみで、通院は対象になりません。
 ▼問合せ／児童家庭課 ☎22—8460 または各総合支所担当窓口。新南陽 ☎61—3085、熊毛 ☎92—0252、鹿野 ☎68—2332

福祉タクシー利用券の申請

平成16年度分の福祉タクシー利用券の申請を、4月1日から高齢障害課、総合支所または各支所で受け付けます。▼対象／身体障害者手帳1～3級を持つ人及び療育手帳Aを持つ人(福祉施設入所者は除きます)。
 ▼利用券／年間1冊(48枚以内)※じん臓機能障害のため週2回以上通院透析の証明書がある場合は、3冊(144枚以内)追加▼申請に必要なもの／印鑑(スタンプ印は不可)、身体障害者手帳または療育手帳、平成15年度利用券の残り▼問合せ／高齢障害課 ☎22—8463、☎22—8464 または各総合支所担当窓口。新南陽 ☎61—3058、☎64—3050、熊毛 ☎92—0012、☎92—0189、鹿野 ☎68—2332、☎68—2412



情報ひろば

紙おむつを給付

▼対象／市内に居住し、在宅で介護を受けている65歳以上の人で、寝たきりなどで常時失禁状態にある人。ただし、対象者及びその介護者が属する世帯の市民税が非課税であること

▼内容／1月当たり20000円分（介護保険の要介護4・5の認定を受けている人は40000円分）の紙おむつを現物給付▼申込み／印鑑を持参して高齢障害課☎22-8462または各総合支所担当窓口。新南陽☎61-3059、熊毛☎92-0012、鹿野☎68-2332

鹿野保育園すくすくくらぶ

遊びやおしゃべりを通じて、子どもと母親の友達づくりをしませんか。▼日時と場所／▽4月6日(火)、鹿野保育園▽15日(木)、こどもすくすくセンター鹿▽20日(火)、鹿野保育園▽27日(火)、鹿野保育園、時間はいずれも10時～11時30分▼問合せ／鹿野保育園☎68-3344

募 集

おたばら食農学校の参加者

▼対象／中学校3年生までの家族、7家族30人▼日時と場所／5月12日の日曜日(全8回)9時～15時

募集 市営住宅の入居者

[入居資格] 次の要件すべてに該当する人①現在、同居または同居しようとする親族がある②入居しようとする人全員の総所得の月割額が定められた基準内にある(▽公営…一般世帯は20万円以下、高齢者・障害をもつ人の世帯は26万8000円以下▽改良…一般世帯13万7000円以下、高齢者・障害をもつ人の世帯17万8000円以下)③現に住宅に困っていることが明らか④入居しようとする人全員が市町村税(国民健康保険税を除く)を滞納していない⑤入居決定時に連帯保証人が2人いる

[募集住宅]

種別	住宅名	住所	戸数	家賃(月額)
公営	大神	大神1-2	2	8,400～16,700円
改良	中溝	富田3044	1	5,800～8,400円

※中溝は単身での申込み可能です(一定の要件あり)。随時募集の住宅に申込み中の人も、申込みできます。

[入居時期] 4月下旬以降の予定
 [受付日時] 4月8日(木)8時30分～17時15分
 [決定] 応募者が多数の場合は抽選(定数に満たない場合は引続き募集)
 [必要書類] 所得証明書、市町村税完納証明書、住民票の写し、源泉徴収票など
 [受付場所] 本庁、各総合支所の市営住宅の窓口
 [問合せ] 新南陽総合支所土木建築課☎61-3067

大田原自然の家徳参加料▽1家族2000円▽毎回1人500円

内容／各時期の農作業と収穫物の調理など▼申込み／4月26日(月)までにはがき、ファックス、Eメールで住所、参加する家族全員の氏名、年齢、電話番号、応募の動機や目的、「おたばら食農学校」と明記し、〒745-0511中須北3194大田原自然の家☎89-0461、Eメールootabara@city.shunan.yamaguchi.jp

棚田のオーナー

中須北地区徳に広がる、四季折々に変化する美しい棚田のオーナーになつて、地元農家の皆さんと一緒に米作りを体験してみませんか。▼対象／

どなたでも募集区

画／5区画(80㎡)田植えから収穫まで



(水管理などは受入農家が実施)▼オーナー料／原則100㎡当たり3万円▼申込み／農政課☎22-8356

幼児交通安全

ミニニコクラブの会員

親子で楽しく交通安全を学びませんか。▼対象／3歳～5歳の幼児と保護者▼日時と場所／4月17日(土)から毎月第3土曜日の14時～15時、交通安全センター徳参加料／無料▼申込み／交通安全センター☎28-3313(月曜日、祝日は休み)

漢詩を読む会の受講者

▼対象／どなたでも▼日時と場所／5月～平成17年3月の毎月第3火曜日(全10回)10時～12時、中央図書館徳講師／小松英生さん(元徳山高専教授)▼内容／中国・唐代の代表的詩人白楽天の詩など▼定員／20人(申込順)▼参加料／1500円▼申込み／中央図書館☎22-8682

使わなくなった「こいのぼり」

4月中旬から5月中旬まで永源山公園で泳がせる「こいのぼり」を募集します。※返却しません。▼募集期限／4月23日(金)▼問合せ／永源山公園管理事務所☎63-7899





催し

花とワインフェスティバル

▼日時と場所 / ▼4月3日(土) 11時～17時 / ▼4日(日) 10時～16時、総合スポーツセンター / ▼内容 / 花の抽選会、ガーデニング教室、ステージショー、徳山巨峰ワインの試飲・販売、特産品の販売など / ▼問合せ / 観光協会(商工観光課内) ☎22-83372

周南西交通安全フェスタ

▼対象 / どなたでも / ▼日時と場所 / 4月10日(土) 13時～16時、南陽自動車学校 / ▼内容 / 飲酒運転・模擬交通事故実験、エアバッグ体験、交通安全クイズ、子ども免許証交付など / ▼参加料 / 無料 / ▼問合せ / 新南陽総合支所コミュニティ課 ☎61-3098

いきいきウォーキング

▼対象 / どなたでも / ▼日時と場所 / 4月11日(日) 9時30分、大津島フェリー乗り場前 / ▼集合 / ▼内容 / 刈尾(馬島一周)・大津島公園の約7km / ▼参加料 / 100円(別途乗船券代950円が必要) / ▼問合せ / 夜市公民館 ☎62-2707



資格・試験

危険物取扱者試験と準備講習会

●周南市消防本部
 危険物取扱者試験 / ▼日時と場所 / 6月20日(日)、周南地域地場産業振興センター / ▼徳山大学・新南陽ふれあいセンターのいずれか / ▼試験種類 / 甲種、乙種各、丙種 / ▼申込み / 4月14日(水)～23日(金)に各

交通安全 春の全国交通安全運動

春は、新入学・入園の子どもたちが、不慣れな登下校を始める時期です。車を運転する人は、交差点などでは十分スピードを落とし、周囲に注意を払いましょう。また自転車に乗る人も、無謀な運転をしないようにしましょう。



[運動期間] 4月6日(火)～15日(木)
 [重点目標] ●子どもと高齢者の交通事故防止 ●自転車の安全利用の推進 ●シートベルトとチャイルドシートの正しい着用の徹底
 [問合せ] 生活安全課 ☎22-8240

消防署に備え付けの願書で消防本部へ
 試験のための準備講習会 / ▼日時と場所 / ▼乙種4類: 5月30日(日) 8時30分～17時、周南地域地場産業振興センター / ▼丙種: 5月30日(日) 9時30分～15時、周南市消防本部 / ▼定員 / ▼乙種4類 100人 / ▼丙種 50人 ※いずれも申込順。 / ▼受講料 / 別途区分による / ▼申込み方法 / 申込み時に代金を添えて消防本部へ / ▼問合せ / 周南市消防本部危険物保安課 ☎22-8774

光地区消防組合

危険物取扱者試験 / ▼日時と場所 / 6月20日(日)、光地区消防本部ほか / ▼試験種類 / 甲種、乙種 / ▼申込み / 4月14日(水)～23日(金)に北消防署に備え付けの願書で / ▼試験のための準備講習会 / ▼日時と場所 / 6月3日(木)・4日(金) 9時～16時30分、光地区消防本部 / ▼受講料 / 別途区分による / ▼申込み方法 / 出願時に代金を添えて北消防署へ / ▼問合せ / 光地区消防組合北消防署 ☎0833-91-0001



スポーツ

スパークゴルフ教室

▼対象 / どなたでも / ▼日時と場

所 / 4月14日(水) / 平成17年3月9日(水) 毎月第2水曜日(10月は第3水曜日)の計12回 / 9時～12時(雨天順延)、周南緑地中央グラウンド / ▼参加料 / 無料 / ▼申込み / 4月9日(金)までに市民スポーツ課 ☎28-8883(期限後も随時受け付け)

市民グラウンドゴルフ大会

▼対象 / 市内に在住または通勤、通学する人、グラウンドゴルフ協会に登録している人 / ▼日時と場所 / 4月25日(日) 9時～12時、高瀬サン・スポーツランド / ▼雨天中止 / ▼種目 / 一般男子・女子(高校生以上)、子ども(中学生以下) / ▼参加料 / 1人600円 ※協会登録者は100円 / ▼申込み / 4月16日(金)までに(財)体育協会新南陽支部 ☎62-2678

春季周南市民テニス大会(県体育大会予選)

▼対象 / 市内に在住または通勤、通学する人、市内のクラブに在籍している人 / ▼日時と場所 / 5月2日(日) 9時～、緑地公園テニスコート / ▼種目 / シングルス・ダブルス(一般男子・女子、45歳以上壮年) / ▼参加料 / 1人300円 / ▼申込み / 4月19日(月)までに、申込書を事務局の田中真人さん ☎21-0856・☎21-1906



情報ひろば

熊毛地域の市外局番は「0833」、それ以外の市内は「0834」
徳は徳山地域 新は新南陽地域 熊は熊毛地域 鹿は鹿野地域

いんぷおめいしよん

美術博物館徳

☎22-8880

しゅうなんアート・ナウ2004▼期

間／4月3日(土)～11日(日)9時
30分～17時(入館は16時30分まで)
※5日(月)は休館します。▼内容／
地元で活動する作家の平面・立体作
品▼観覧料／無料

郷土美術資料館新

尾崎正章記念館☎62-3119

個展・グループ展「南美絵画展」▼

期間／4月1日(木)～10日(土)9時
～17時(入館は16時30分まで)※5日
(月)は休館します。▼観覧料／無料

徳山動物園

☎22-8640

平成16年度の無料開園日▼4月21

日(水)周南市誕生1周年記念▼10

月2日(土)全国都市緑化月間に協
賛▼1月2日(日)新春を祝し※家
族や友達とお越しください。

新南陽図書館

☎62-1150

くんちゃんおはなし会▼対象／幼児
～児童▼日時／4月22日(木)15時
～16時▼内容／絵本の読
み聞かせ・紙芝居・手遊び
など

熊毛図書館

☎92-0179

よみかかせの会▼対象／幼児～児童
▼日時／4月10日(土)10時30分～
11時30分▼内容／絵本の読み聞かせ
など



鹿野図書館

☎68-4141

おはなし会▼対象／幼児～児童▼日
時／4月17日(土)10時～10時30分
▼内容／絵本の読み聞かせ・手遊
び・紙芝居など

徳山競艇場(レース案内)

☎32-0000

●一般／4月13日(火)～18日(日)
●津52周年つじ賞場外発売／4月
13日(火)～18日(日)●一般／4月
22日(木)～25日(日)●第5回競艇
名人戦住之江場外発売／4月22日
(木)～25日(日)●デイリースポーツ
杯争奪花と緑のふるさとレース／4
月30日(金)～5月5日(祝)

4月のワンワン銀行

4月のワンワン銀行はお
休みします。▼問合せ／



環境政策課☎22-83322

4月の献血日程

●2日(金)14時～
16時、新南陽総合支
所●5日(月)9時
30分～11時30分、熊
毛総合支所●5日
(月)10時～16時、市
役所本庁●5日(月)13時30分～15
時30分、ミコ熊毛店●8日(木)9
時～11時、周南土木建築事務所徳●
11日(日)10時～16時30分、いちやシ
ョッピングセンター徳●20日(火)9時
30分～12時、中国電力(株)周南営業所
徳●20日(火)14時～16時、山口放送
(株)●24日(土)10時～16時、(株)イズミ
新南陽店●28日(水)9時30分～12
時、周南警察署徳●28日(水)14時～
16時、徳山医師会病院



掲示板

■港・とくやま夢とロマンの帆船模型展3
[期間]4月14日(水)～19日(月)、市民交流
センター徳
[内容]世界の帆船、船舶の模型約50隻の展
示、帆船模型製作の実演など
[問合せ]周南帆船模型同好会 藤井さん徳
☎21-0574

■外国人のための日本語講座(前期)
[対象]県内に在住または就労する外国人で
全く日本語が話せない人、初めて日本語を学
ぶ人など、日本語の習得に興味のある人
[日時・場所]4月15日～7月8日の毎週木曜
日(全12回)19時～21時、市民館徳
[内容]円滑な生活ができるよう基礎的な日本
語と生活習慣など
[問合せ](助)山口県国際交流協会☎083-
925-7353

■医療講演「心臓病児の学校及び日常
生活など」
[日時・場所]4月25日(日)14時～16時30
分、新南陽ふれあいセンター
[受講料]無料(託児あり)
[問合せ]全国心臓病の子どもを守る会山口
県支部 中嶋さん☎0832-82-8186

■なべつる園もやい祭り
[日時・場所]4月29日(祝)10時～15時、勝
間ふれあいセンター熊
[募集]バザー出店者、アトラクション出演者、
ボランティア手伝い、遊休品など
[問合せ]なべつる園熊☎91-6793

■周南ベテラン会卓球大会
[対象]35歳以上の人
[日時と場所]5月5日(祝)受付8時10分～、
総合スポーツセンター徳
[参加料]1人1,100円(弁当込込)
[申込み]4月21日(水)までに周南ベテラン
会 橋本さん徳☎・☎22-9327

■インディアカ協会の会員募集
[対象]市内に在住または通勤、通学する人、
インディアカ協会が認めた人
[年会費]1人1,000円
[申込み]所定の申込用紙に年会費を添えて
新南陽体育館内体育協会新南陽支部☎62
-2678

■子犬・子猫の譲渡会及び犬のしつけ
方教室
[日程]4月～8月、10・11・2・3月の第4日曜
日及び9月23日(祝)
[時間・場所]●譲渡会受付…9時30分～10
時●しつけ方教室…13時30分～15時30分、
県動物愛護センター(山口市陶)
[申込み]県動物愛護センター☎083-973-
8315

すこやか通信

TSU~SHIN

熊毛地域の市外局番は「0833」、それ以外の市内は「0834」
 徳は徳山地域 新は新南陽地域 熊は熊毛地域 鹿は鹿野地域

周南市休日夜間急病診療所

- 診療科目 内科、小児科、外科
- 診療時間 休日 9時～17時・19時～22時
平日夜間 19時～22時
※受付はいずれも終了時間30分前まで
- 所在地 慶万町10-9 徳 ☎ 32-2299

周南市休日歯科診療所

- 診療科目 歯科
- 診療時間 10時～12時、13時～15時
※受付はいずれも終了時間30分前まで
- 所在地 今宿町3-55 徳 ☎ 32-1717

熊毛地域在宅休日当番医

	当番医	電話番号
4日(日)	松永医院(夢ヶ丘入口)	91-3006
11日(日)	三丘温泉診療所(十楽)	92-1500
18日(日)	松村医院(本町)	91-0303
25日(日)	松本医院(大江)	91-6020
29日(祝)	小川クリニック(勝間原)	91-5777

●休日当番医テレホンサービス ☎ 92-0029
 ※診療時間は9時～17時

- いずれも事前に、電話で確認してください。
- 保険証及び福祉医療証などを必ず持参してください。

平成16年度健康診査受診券

生活習慣病の予防・早期発見のため各種健康診査を実施しています。平成16年3月31日現在で、女性は満30歳以上、男性は満40歳以上の人に、次の日程で健康診査受診券を郵送します。年に1回は健康診査を利用し、健康づくりに役立てましょう。なお、乳がん検診は7月からの実施になります。詳しくは広報6月15日号でお知らせします。▼発送日程／4～7月生まれの人：4月上旬、8～11月生まれの人：5月上旬、12～3月生まれの人：6月上旬 ※受診券が届かない人や、5・6月発送対象者で4月に受診希望の人はお問い合わせください。▼問合せ／本庁健康増進課 ☎ 22-85553

親子で野菜づくりにチャレンジ!

健康な食生活に欠かせない野菜を地域の人のいっしょに育て、収穫の喜びを体験しませんか? ▼対象と定員／5～6歳の未就学児とその親、10組(申込順) ▼開催日と場所／4月18日・5月16日・6月20日・7月25日・8月22日(いずれも日曜日、地方集会所 熊) ▼時間／9時30分集合 ▼参加料／1組1000円 ▼申込み／4月14日(水)までに、電話で熊毛総合支所健康福祉課 ☎ 92-0013

育児学級

▼対象／平成15年12月～平成16年2月生まれの子どもをもつ母親 ▼開催日と内容／▽5月13日(木) 離乳食の進めかた ▽5月20日(木) 小児

科医の話とベビーマッサージ ▽5月27日(木) チャイルドシートチェック ▼時間と場所／13時30分～15時30分、新南陽保健センター ▼受講料／300円(材料代) ▼申込み／電話で新南陽総合支所健康増進課 ☎ 61-3091

糖尿病相談会

血糖値はあなたの生活次第で変わります。糖尿病にならない生活について学びませんか? ※電話予約制 ▼日時と場所／4月26日(月) 9時30分～11時受付、徳山保健センター ▼内容／保健師、栄養士によるアドバイス ▼持参物／健康診査受診結果、健康手帳 ▼申込み／電話で本庁健康増進課 ☎ 22-85553

栄養相談

▼日時と場所／4月12日(月) 9時30分～11時30分、徳山保健センター ▼持参物／健康診査受診結果、健康手帳 ▼問合せ／本庁健康増進課 ☎ 22-85553

歯科相談

▼日時と場所／4月5日(月) 9時30分～11時30分、徳山保健センター ▼問合せ／本庁健康増進課 ☎ 22-85553

ワンポイント! アドバイス+



快眠のツツ

快眠は脳の疲れを取り、心身の疲労を回復してくれます。

- 午前0時前に就寝する「シンデレラ睡眠」。午前0時前の睡眠1時間は、それ以降の2時間に匹敵するといわれます。
- 明るい日差しを浴びる。日中起きていたことを体が自覚することで、夜はよく眠るといわれる。
- 内時計のリズムが生まれます。
- 眠りが浅い時は、積極的に遅寝・早起きをします。短い眠りのほうが眠りが深いといわれます。熟睡すれば5～6時間で心身の疲労は回復します。
- 昼寝をするなら、昼食後から午後3時までの間に20～30分。

大切なのは、短時間でも質の高い眠りにつくことです。

すこやか通信

TSU~SHIN

4月の保健のお知らせなど

新南陽地域

新南陽総合支所健康増進課 ☎0834—61—3091

○は栄養相談、◎は歯科相談を併せて実施

健康相談(血圧測定など)

6日(火)	9:30~10:30	巢山の山田さん宅
12日(月)	9:30~10:30	西広沢集会所
13日(火)	9:30~10:00	神楽伝承館
15日(木)	9:30~10:30	矢地峠集会所
22日(木)	9:30~10:00	田戸集会所
23日(金)	9:30~10:30	木屋ヶ迫集会所
26日(月)	9:30~10:00	升谷専照寺
27日(火)	9:30~10:00	高瀬集会所
27日(火)	13:30~14:30	川崎会館

お年寄りの健康相談

1日(木)	13:00~14:00	老人福祉センター
16日(金)	13:00~14:00	老人福祉センター

育児相談(保健師による乳幼児の相談など)

○ 6日(火)	13:30~14:30	新南陽ふれあいセンター
○◎ 7日(水)	13:30~14:30	新南陽保健センター
○ 14日(水)	10:30~11:30	ほのほの会館
16日(金)	10:00~11:00	すくすくセンター
23日(金)	10:00~11:00	にこにこセンター

3歳児健康診査

21日(水) | 12:40~13:20 | 新南陽保健センター

◆対象/平成13年3月生まれの幼児
またはこれまでに健康診査を受けていない幼児

◆持参物/健診票、視力・聴力アンケート用紙(対象者に事前に送付)、少量の尿、母子健康手帳



徳山地域

本庁健康増進課 ☎0834—22—8553

○は栄養相談、◎は歯科相談を併せて実施

けんこう宅配便(健康相談)

健診結果が気になる、見方がよくわからない。血圧の値が気になる。糖尿病になりたくない。食事はどんなことに気をつけたらいい。歯を大切にしたい。そんな人は、ぜひご利用ください。



◆持参物/健康手帳、基本健診または人間ドックの受診結果など

相談コーナー

自分の体、健康について振り返ってみませんか?
お手伝いします!お気軽にご利用ください。

◇保健師、栄養士、歯科衛生士によるアドバイス

健康チェックコーナー

◇血圧測定、尿(尿たんぱく・尿潜血・尿糖)検査、体脂肪測定

◇生活習慣チェック ◇たばこ影響度測定

◇味覚チェック(栄養相談日にあわせ実施)

健康応援コーナー

パネル、パンフレット、ビデオなどを活用し健康情報をお届けします。

◎ 6日(火)	13:30~15:00	長穂支所
7日(水)	9:30~11:30	湯野支所
○ 12日(月)	9:30~11:30	徳山保健センター
14日(水)	9:30~11:30	粕島公民館
○ 19日(月)	10:30~12:00	須金支所

他の地区も順次巡回します。

育児相談(身体測定など)

6日(火)	9:30~11:00	周陽公民館
7日(水)	9:30~11:00	夜市支所
9日(金)	9:30~11:00	櫛浜コミュニティーセンター
◎ 12日(月)	10:00~11:00	向道支所
○◎ 13日(火)	9:30~11:00	徳山保健センター (8か月児から)
14日(水)	10:00~11:30	須々万農村環境改善センター
21日(水)	9:30~11:00	鼓南支所
◎ 27日(火)	9:30~11:00	久米支所

3歳児健康診査

平成13年4月生まれのお子さんの3歳児健康診査は、平成16年5月27日(木)に実施します。4月中旬に健康診査票などご案内を郵送します。

うちのピカリ



わが家のアイドルです。

くらましはるな
倉増春那ちゃん
1歳



こんなに大きくなりました。

たかまつゆうじ
高松祐次ちゃん
1歳1か月

鹿野地域

鹿野総合支所健康福祉課 ☎0834—68—2332

■リハビリ教室

2日(金) | 10:30~12:30 | 鹿野診療所
16日(金) | 10:30~12:30 | やまなみ荘

■なでしこの会(痴ほう性高齢者家族の集い)

痴ほう性高齢者の介護をしている家族が話しをする場

8日(木) | 10:00~12:00 | 鹿野公民館

■憩いの広場

こころの病をもつ人の憩いの場

15日(木) | 10:00~14:00 | 鹿野母子健康センター

■乳幼児相談・おっぱい相談

保健師による育児相談、助産師による母乳の相談

13日(火) | 10:00~12:00 | 鹿野母子健康センター

熊毛地域

熊毛総合支所健康福祉課 ☎0833—92—0013

○は栄養相談、◎は歯科相談を併せて実施

■すみれの会(物忘れがある人のリハビリ教室)

7日、14日、21日、28日。いずれも水曜日の13:30~15:30。高水ふれあいセンター。*28日のみ熊毛公民館

■でんでん虫の会(痴ほう性高齢者の介護者の集い)

14日(水) | 13:30~15:20 | 高水ふれあいセンター

■育児相談

○◎16日(金) | 10:00~11:30 | 熊毛公民館

■健康相談(保健師による血圧測定など)

12日(月) | 9:30~ | 松舟集会所

■健康教室(健康についての話・座談会など)

6日(火) | 13:30~ | 鶴いこいの里
須野河内交流館

ポリオ(急性灰白髄炎)予防接種の実施について 平成16年度より集団接種から個別接種に変わります。

受託医療機関一覧

実施については下記医療機関にご相談ください。※要予約

医療機関名	所在地	電話番号
徳山地域 市外局番(0834)		
石川小児科内科	周陽2-7-15	☎28-7822
おおしろ小児科	上御弓丁4186-1	☎22-3121
賀屋小児科	桜木3-9-3	☎29-0077
かわむら小児科	花島町4-3	☎32-0535
周南高原病院	須々万本郷29-1	☎88-0391
竹内医院	戸田2783	☎83-2600
鼓ヶ浦こども医療福祉センター	久米752-4	☎29-1430
徳山中央病院	孝田町1-1	☎28-4411
橋本医院	櫛浜元町	☎25-0018
新南陽地域 市外局番(0834)		
上田内科小児科	政所2-6-6	☎63-0051
たにむら小児科	川手1-7-13	☎64-3030
大神診療所	大神3-12-73	☎62-6740
熊毛地域 市外局番(0833)		
ふじわら医院	大河内256-14	☎91-7100
鹿野地域 市外局番(0834)		
国保鹿野診療所	鹿野上3329	☎68-2192

■対象 生後3か月~7歳6か月未満で2回の投与を受けていない乳幼児(できるだけ生後3か月から1歳6か月までに受けてください)

■実施時期 夏期(7・8月)を除く通年

■持参物 母子健康手帳、ポリオ予防接種予診票

■次の場合は接種(服用)できません。

○麻しん、BCG、風しんなどの生ワクチン接種後4週間以内の乳幼児

○当日、下痢をしている乳幼児

○その他、医師が不適当と認めた乳幼児

※「予防接種と子どもの健康」を読んで受けてください。

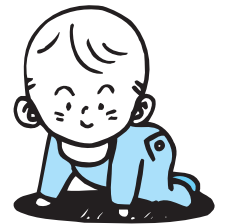

■問合せ

本庁健康増進課 ☎0834—22—8553
新南陽総合支所健康増進課 ☎0834—61—3091
熊毛総合支所健康福祉課 ☎0833—92—0013
鹿野総合支所健康福祉課 ☎0834—68—2332

広報の紙面などが変わります

周南市の誕生と同時に創刊した「広報しゅうなん」も今回で23回を数えることになりました。これまで市民の皆さんから、広報に対しさまざまなご意見をいただきましたが、「広報しゅうなん」ではこのご意見を、できるところから紙面に反映するため、次回4月15日号から、紙面構成を次のとおり一部変更します。



主な変更点

■「すこやか通信」を毎月15日号に掲載

「すこやか通信」は、これまで毎月1日号にその月の保健のお知らせを掲載していましたが、より早く情報をお知らせするため、前の月の15日号に掲載します（例えば、5月分のお知らせは4月15日号に掲載）。休日夜間急病診療所、休日歯科診療所、熊毛地域在宅休日当番医のお知らせも同様です。

■市民参加のコーナーを新設

毎月1日号で「プレゼントクイズ」を実施します。クイズの解答と合わせて皆さんから市政に対するご意見や記事に対するご感想などを募集し、「お便り」のコーナーでご紹介していきます。

■市政情報や一体感を進めるページを充実

市民のみなさんに市政の動きをより知っていただくため、市政情報の充実を図るとともに、読者の皆さんに周南市民としての一体感を感じてもらえるページを充実します。

■配付される人の負担を少なく

広報の配付に携わっている自治会長さんなどの負担を少しでも軽くするため、これまで広報とは別に発行されていた市や市の外郭団体が出す全戸配付の印刷物について、できるものから広報紙の中に取り込んでいきます。



人の動き (平成16年3月1日現在)

- 【人口】 158,055人 (前月比 +35)
- 【男】 76,033人 (前月比 +21)
- 【女】 82,022人 (前月比 +14)
- 【世帯】 65,086世帯 (前月比 +39)
 - 出生102人 ●死亡119人
 - 転入395人 ●転出343人

広報しゅうなん

「お便り」のコーナーや、「みんなの広場」、「うちのピカリ」への、皆さんの参加をお待ちしています。

【発行日】 毎月1日・15日

【編集】 周南市広報広聴課

〒745-8655 山口県周南市岐山通1-1

☎0834-22-8232 ☎0834-22-8224

【印刷】 (株)ふじたプリント社

【周南市ホームページ】

<http://www.city.shunan.yamaguchi.jp/>

【Eメール】

広報広聴課 info@city.shunan.yamaguchi.jp

その他の課 TOPページの「主な公共施設」から



この広報紙は古紙配合率100%の再生紙を使用しています。

表紙の言葉



■5人6脚競技で、勢いよくゴールに飛び込む子どもたち。■企画・運営を小学生が行った「スーパーキッズ・ダイナミックフェスティバル」が3月6日、新南陽球場で開催されました。時折、小雪がちらつく天気でしたが、参加した約1,500人の子どもたちははしで豆をつかむ競技や長なわ競争、輪投げなどを楽しみました。

市政情報番組 周南市市政だより

「春風に誘われて—ゆめ風車—」(4月1日～15日)

CCS (4チャンネル) 毎日6時・15時・22時/Kビジョン (11チャンネル) 毎日9時30分・14時30分・21時30分/岐北テレビでもご覧になれます。