



梅雨への備えは大丈夫ですか？

◆今回の折り込み(はずしてお読みください)
社協だより / けんしんガイド



詳しくは / しゅうなん里の縁側.com

URL <http://www.shunan310-inakagurasi.com/>

問合せ / 中山間地域振興課中山間地域振興担当 ☎0834-34-3572



大津島へ行こう!

LET'S GO
OHZUSHIMA

ゆっくりと流れる時間、美しい眺望、懐かしさを感じる景観、数々の歴史の跡が島の人々と共に、皆さんの来訪を待っています。

大津島を知る!

徳山港から10キロメートルの沖合に位置し、島の一部は瀬戸内海国立公園の区域に指定され、眺望・景観共に優れています。

戦時中には、人間魚雷「回天」の発射訓練が行われていたことで知られ、今も、訓練に使用された基地跡が、全国で唯一残っています。

また、昔から良質な御影石の産出地として知られ、大阪城の石垣に使われた切石や、石切り場の跡が残っています。

島に泊まる・体験する!

大津島には、宿泊・体験のできる3つの施設があります。それぞれに特色のある設備が充実しています。目的に応じて活用してください。

体験交流施設大津島海の郷

5人以上のグループを対象に、魚釣りや魚さばきの体験、タコ飯作り、かまぼこ作り、シユノーケル、カヤック、テント泊など、島ならではの体験活動を、利用者のニーズや季節に応じて、提供しています。また、合宿など団体の活動の場としても施設を貸し出す他、企業などの研修の指導、受け入れをしています。

大津島ふれあいセンター

家族、仲間でバーベキュー、釣りなど、各自でレジャーを楽しむ際に最適です。島内を散策する自転車の貸し出しや、サイクリング用マップを準備しています。

しまのわ

島暮らしを体験する家「しまのわ」を、地域自らが運営しています。暮らしを通して、ありのままの大津島を体感できます。また、滞在中、希望に応じて、移住に関する相談を受けています。



▲タコ飯づくり: 体験交流施設大津島海の郷



しまのわ

アクセス

瀬戸浜港から徒歩10分

料金 7日以内15,000

円(8日以降は1日当たり2,000円が追加)最長2週間まで

設備など 冷蔵庫、電子レンジ、カセットコンロ、布団など生活に必要な備品

問合せ 大津島支所 ☎0834-85-2001・

URL <http://www.shunan310-inakagurasi.com/life/life/> (しゅうなん里の縁側.com)

間取り図



大津島ふれあいセンター

アクセス 馬島港から徒歩3分

定員 48人(6人×8棟)

料金(1人) ▼宿泊…1泊1,500円(子供会など860円)▼自転車…300円

設備など シャワー(100円・共用)、炊飯棟

休館日 水曜日、冬期(12月1日~3月15日)は1週間前までの予約に限り利用可能

問合せ 大津島ふれあいセンター ☎

0834-85-2777・URL http://www.city.shunan.lg.jp/section/chusan/kan/ozushima_freai_center01.html



体験交流施設大津島海の郷

アクセス 本浦港から徒歩1分、刈尾港から徒歩30分(人数に応じて送迎有り)

定員 100人(16人×4室、3人×2室、30人×1室)

料金(1人) ▼宿泊…1泊1,500円(子供会など860円)▼体験料…500円~

設備など 食堂、風呂、体育館、野外広場・野外炊飯棟など

休館日 年末年始、月曜日

※予約があれば開館します。

問合せ 体験交流施設大津島海の郷

☎0834-85-2560・URL <http://umin.osato.main.jp/index/>

島の宝を徒歩、 自転車で巡る!

住民の皆さんが大切に守っている島の宝を紹介します。

瀬戸内海に浮かぶ島々や大分県などが望める絶景ポイントもありますので、カメラを片手に散策してみてください。



① 厳島神社参道・ガマの群生
毛利藩の統治時代に開墾された水田跡を貫くように続く参道は、神秘的な道があります。



② 十人墓
1748年(寛延元年)に大津島沖で博多の能古島の御用船が遭難し、漂着した10人の遺体を地元民が葬った墓で、毎年七夕の日に供養祭が行われます。



③ 砲台跡
戦時中、砲台山の山頂には砲山を守るため砲台が3基設置されました。その台座が残る山頂は、地域の人々によって草刈り、竹の伐採を行い、素晴らしい景観が広がるなどウォーキングルートにも設定されています。



自転車はふれあいセンターで貸し出しています。台数に限りがありますので予約を勧めます。



▲砲台山を守る住民の皆さん。

■徳山港から大津島まで
20~40分で旅客船やフェリーが1日7往復就航しています。
運賃(片道) ▼大人(中学生以上)…710円▼小人…360円 ※時刻表など詳しくはホームページ(大津島巡航)を確認してください。http://www.ccsn.et.ne.jp/~jyunkou/index.html

④ 七人墓

1693年(元禄6年)6月25日、長崎島原藩の河野助之進一過は6人が、越後(新潟県)から江戸幕府の寄附米を運送中に暴風に遭い、国船が大津島沖で遭難し死没した者を祭っています。



七人墓を守る住民の皆さん▶



⑤ 刈尾海水浴場

毎年7月の夏休み前から8月中旬にかけてオープン。場内では休憩所やシャワーなどが利用できます。



▲ツバキの巨樹を守る住民の皆さん

⑥ ツバキの巨樹

天ヶ浦地区の高台にあり、樹齢350年と伝えられている巨樹です。幹周はおよそ2mで、手を伸ばした辺りの高さで二つに分かれています。

島のメッセー

大津島地区コミュニティ推進協議会
会長 安達壽富さん

大津島は、人口が一番多いときには2,500人でしたが、現在では340人程度になっています。

現在「安心して暮らせる地域をつくる」「地域の良さを生かして元気な地域をつくる」という目標を掲げ活動を進めています。

平成22年から、島内の史跡の保存や整備を進めていますが、これらは、地域が大切に守ってきたもので、その一つ一つが、島の貴重な宝です。ぜひ、多くの皆さんに見てもら

い、島の歴史を肌で感じてもらえればと思います。

平成25年には、瀬戸内地区に、お試し暮らし住宅「しまのわ」を整備し、空き家を活用して移住者を受け入れる活動を、本格的にスタートしました。

今年の秋には、島の魅力や移住に関する情報などを東京に行きPRする予定です。

過疎・高齢化に負けず、昨年に設立された出身者の会「若潮の会」の力も借りながら、島の魅力を高め、より多くの皆さんに、大津島に行ってみたい、住んでみたいと思ってもらえる島づくりに取り組んでいきます。

梅雨への備えは 大丈夫ですか？



■間もなく梅雨の季節

近年は、毎年のように全国各地で記録的な豪雨が発生し、土砂災害をはじめとした多数の被害が発生しています。県内でも平成21年7月中旬・九州北部豪雨などの豪雨に見舞われ、市内でも大きな被害が発生しました。

昨年も、7月28日には秋・山口で局地的な豪雨が発生し、被害をもたらしましたが、これらの災害の教訓として、災害に対する日常の備えがいかに大切か、ということが改めて認識されました。

皆さん自身が災害の被害者にならないよう、「自分の安全は自分で守る」という気持ちで、事前に必要なこと、災害時にできることなど、日頃から災害に対する備えをすることが重要です。

■日常からの準備

県内の梅雨入りの平年値は6月5日ごろ、梅雨明けは7月19日ごろ(気象庁統計)で、特に梅雨末期に当たる7月は、梅雨前線が日本列島付近に

停滞して大雨になりやすく、毎年のように全国各地で豪雨による災害が発生しています。

災害対策には、まず、ハザードマップなどを確認して居住する地域の特性を知り、どのような災害の恐れがあるか、近くの避難場所はどこか、などを確認しておくことが重要です。

市街地では、大雨が降ると地面のほとんどが舗装されているために雨水が浸透できず、川や水路の水かさが増して、浸水などの都市型水害を引き起こします。また、山間部などでは、大雨による土砂災害の可能性があります。

非常食や非常持出品など、災害発生時に必要と思われるものは、いざというときのために、日頃から各家庭で備えておくようにしましょう。

■小まめな情報収集

一般的に、1時間当たり20ミリを超える強雨の場合は注意が必要といわれています。土砂降りや、側溝や小さな川などがあふれる状態がこれに当たります。

降り始めからの雨量が100ミリを超える場合や、既に何日も雨が続いて地盤が緩んでいる場合も、注意が必要です。

現在は、テレビやラジオ、携帯電話やインターネットなど、さまざまな方



しゅうなんメール 試験配信のお知らせ

内閣府・気象庁で実施する、全国一斉の緊急地震速報配信訓練に伴い、以下の日時に「しゅうなんメール」の試験配信を行います。実際の災害と間違えないよう、注意してください。

配信日時 6月5日(木)10時20分ごろ

※気象状況などにより、予告なく訓練を中止することがあります。

しゅうなんメールサービスに登録しませんか?

しゅうなんメールに登録すると、災害・緊急時のお知らせや気象情報のほか、市からのさまざまな情報を受信することができます。

※利用料、情報料はかかりませんが、通信費(パケット料)は自己負担です。



登録はこちらの二次元バーコードから

「何かおかしい」と感じたら、隣近所で声を掛け合って、早めに近くの避難場所など、安全な場所に避難しましょう。特に、障害がある人や高齢の人には、早めの避難を促し、隣近所で協

「崖に亀裂が入っている」「崖から小石がバラバラ落ちてくる」「聞きなれない音がする」「水が濁る」「異様な臭いがする」などの現象は、土砂災害の前触れの可能性があります。

■早めの行動と助け合い

法で手軽に気象情報を入力できません。大雨になりそうときは、事前に天気予報で、いつ頃からどのくらい雨が降ることが予測されているのかを確認し、気象注意報や警報が発表されたときは、特に注意しましょう。

力し合って避難することが重要です。大雨や台風などのときの自主避難場所は、市指定避難所のうち、主に公民館や人権推進施設です。自主避難をする場合は、事前にこれらの施設、または防災危機管理課や各総合支所地域政策課に連絡してください。また、既に大雨などで外に出ることが危険な場合は、無理に避難しようとする、かえって災害に遭う恐れがあります。自宅に2階があるときは、2階に緊急避難するなど、屋内退避も身を守る一つの方法です。

問合せ 防災危機管理課 防災危機管理担当 ☎0834-22-2008



災害時の連絡・問合せ

	徳山地域	新南陽地域	熊毛地域	鹿野地域
災害全般の通報・自主避難をする場合	防災危機管理課 ☎0834-22-8208			
	各支所	新南陽総合支所地域政策課 ☎0834-61-4216	熊毛総合支所地域政策課 ☎0833-92-0008	鹿野総合支所地域政策課 ☎0834-68-2331
閉庁時または上記の連絡先が不在の場合(通話中は除く)	本庁舎守衛室 ☎0834-22-8332	新南陽総合支所守衛室 ☎0834-63-0001	熊毛総合支所警備室 ☎0833-92-0001	鹿野総合支所守衛室 ☎0834-68-2331
市道、河川、橋、海岸の被害	道路課 ☎0834-61-4414 河川港湾課 ☎0834-61-4419		熊毛総合支所産業土木課 ☎0833-92-0023	鹿野総合支所産業土木課 ☎0834-68-2334
災害全般の通報	周南警察署 ☎0834-21-0110 周南西幹部交番 ☎0834-62-0110		光警察署 ☎0833-72-0110	周南警察署 ☎0834-21-0110
国道2号の被害	国土交通省山口河川国道事務所防府国道維持出張所 ☎0835-22-3093			
そのほかの国道や県道の被害	県周南土木建築事務所 ☎0834-33-6471			
救助・救急活動の要請	局番なしの119			

高齢者介護を支える 介護保険料

介護保険のしくみ

急速に進む高齢社会の中、寝たきりや認知症などで介護を要する状態となっても安心して生活できるように、介護制度を社会全体で支えるしくみです。

介護に掛かる費用(利用者負担分は除く)は、50パーセントを国・県・市が負担し、残りの50パーセントを40歳以上の被保険者からの介護保険料で賄うようになっています。



40歳から64歳までの人は (第2号被保険者)

介護保険料は、国民健康保険などの、加入している医療保険の保険料に含まれています。

保険料の計算や納付の方法は、各医療保険によって異なりますので、詳しくは、加入している医療保険者に、問い合わせてください。

65歳以上の人は (第1号被保険者)

65歳の誕生日の前日が属する月分から、医療保険料とは別に、介護保険料を納付します。介護保険料は、3年間(平成24～26年度)ごとに必要な介護サービス費用を見込み算定します。この期間の所得段階別介護保険料は同じです。(表1)

介護保険料は、賦課期日時点の住民票上の世帯構成に基づき、本人および同一世帯員の市民税の課税状況などによって、所得段階ごとに計算します。

※賦課期日…その年度の4月1日です。ただし、4月2日以降に資格を取得した人は、資格取得日が賦課期日になります。

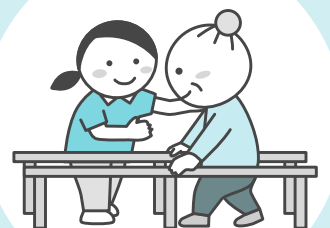

■ 平成24～26年度の所得段階別介護保険料(表1)

所得段階	対象者(65歳以上の人)	年間保険料
第1段階	生活保護受給者または本人・同一世帯員ともに市民税非課税の老齢福祉年金受給者	28,080円
第2段階	本人・同一世帯員ともに市民税非課税(本人の合計所得金額と課税年金収入額の合計が80万円以下)	28,080円
第3-1段階	本人・同一世帯員ともに市民税非課税(本人の合計所得金額と課税年金収入額の合計が80万円より多く120万円以下)	39,310円
第3-2段階	本人・同一世帯員ともに市民税非課税(本人の合計所得金額と課税年金収入額の合計が120万円より多い)	42,120円
第4-1段階	本人が市民税非課税で同一世帯員に市民税課税者がいる(本人の合計所得金額と課税年金収入額の合計が80万円以下)	47,730円
第4-2段階	本人が市民税非課税で同一世帯員に市民税課税者がいる(本人の合計所得金額と課税年金収入額の合計が80万円より多い)	56,160円
第5段階	本人が市民税課税(本人の合計所得金額が125万円未満)	61,770円
第6段階	本人が市民税課税(本人の合計所得金額が125万円以上190万円未満)	70,200円
第7段階	本人が市民税課税(本人の合計所得金額が190万円以上500万円未満)	84,240円
第8段階	本人が市民税課税(本人の合計所得金額が500万円以上750万円未満)	98,280円
第9段階	本人が市民税課税(本人の合計所得金額が750万円以上1,000万円未満)	112,320円
第10段階	本人が市民税課税(本人の合計所得金額が1,000万円以上)	126,360円

※合計所得金額とは、収入金額から必要経費に相当する金額を控除した金額で、扶養控除や医療費控除などの所得控除をする前の金額です。

保険料の納付方法

保険料の納付方法は、普通徴収と特別徴収の2種類に分かれます。6月中旬に、納入通知書を送付しますので確認してください。なお、介護保険法の規定により、普通徴収と特別徴収は自分で選択できません。

●普通徴収

□座振替、または納付書で保険料を納付する方法で、6月から翌年3月までの間で1か月ごとに納付します。

●特別徴収

公的年金から、引き落としで納付する方法で、4月から翌年3月までの間で2か月ごとに納付します。

年額18万円以上の老齢年金や退職年金、遺族年金、障害年金を受給している人で、年金受給のために届け出ている住所が市内にある人が、特別徴収の対象になります。

※年度の途中で、65歳の誕生日を迎える人または市内に転入した人は、その年度の納付は普通徴収になります。
※特別徴収について、被保険者の皆さんが行う手続きはありません。

介護保険料の減免制度

災害や所得の著しい減少などにより、保険料の納付が困難な人は、減免制度がありますので、早めに相談してください。

介護保険負担限度額認定の申請・更新手続き

市民税が非課税の世帯で、介護保険の施設に入所(短期入所を含む)している人は、施設の食費や居住費が軽減されます。

軽減を希望する人は、認定証が必要になりますので、申請をしてください。

また、すでに認定を受けている人は、認定証の期限が、6月末日までなので、更新の手続きをしてください。

対象になるサービス ▼介護老人福祉施設サービス▼介護老人保健施設サービス▼介護療養型医療施設サービス▼短期入所生活介護▼短期入所療養介護▼介護予防短期入所生活介護▼介護予防短期入所療養介護
申請場所 高齢者支援課介護給付・保険料担当、新南陽総合支所健康福祉課、熊毛総合支所市民福祉課、鹿野総合支所市民福祉課、各支所

問合せ 高齢者支援課介護給付・保険料担当 ☎0834-22-8467

あなたの年間介護保険料は？ (65歳以上の人)

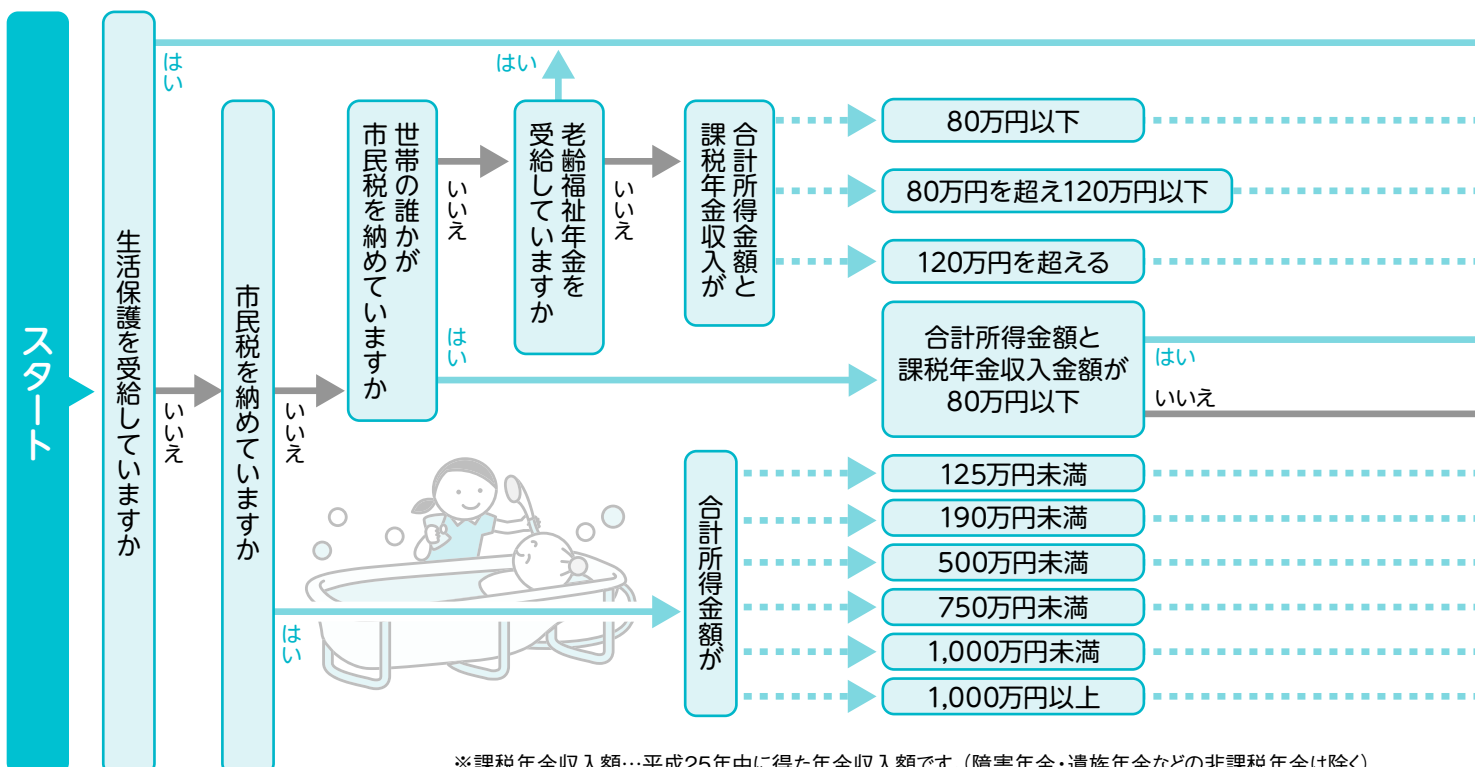

※課税年金収入額…平成25年中に得た年金収入額です。(障害年金・遺族年金などの非課税年金は除く)

「ゆっくり」「確実」「リバウンドしない」減量でお腹ぺったんこに！

自宅で体重グラフをつけるだけ！
3か月で
3kg
やせよう！

しゅうなん サンサンチャレンジ 参加者を募集します

再チャレンジも
大歓迎！



生活習慣病予防と健康増進のため

に、3か月で3キログラムやせる取り組み、しゅうなんサンサンチャレンジ。自分の生活習慣に気付き、見直すことで、ゆっくり減量に取り組んでみませんか。

参加者の喜びの声

- 自己目標だけであれば途中で挫折していったと思う(66歳男性)
- 何をしたらリバウンドするのかがよく分かった(57歳男性)

やることは簡単！

自宅で1日2回、朝食前と夕食後に体重計に乗って、体重グラフをつけるだけです。

参加者への特典

●楽しいダイエット講座に招待

日時 6月24日(火) 13時30分～15時30分

場所 徳山保健センター

内容 講話「今度こそ成功するダイエットのコツ」、お腹ぺったんこ体操など
※講座に参加できなくてもチャレンジは可能です。

●期間中、参加者全員に週2回程度、電子メールまたはファクスで応援メッセージを届けます

●3か月で3キログラム減量に成功した人の中から、抽選で賞品をプレゼントします

問合せ 健康増進課地域保健担当 ☎0834-22-8553

■平成25年度実施結果
(参加者117人、集計人数65人)

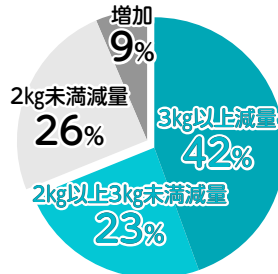

- 約65%(42人)が2kg以上減量！
- 全体(65人)で平均2.2kg減量！

申込方法

対象.....

- 次の4つを全て満たす人
- 市内在住または在勤
 - 満年齢が20～74歳
 - 応援メールまたはファクスの受信が可能な人
 - BMIが23以上の人
- ※BMI=体重(kg)÷身長(m)÷身長(m)

期間.....

7月1日(火)～9月30日(火)

申込み.....

6月2日(月)～17日(火)に、申込書を提出

※申込書は、徳山・新南陽保健センター、各総合支所、各支所、公民館などにあります。ホームページからもダウンロードできます。

※詳細は、申込書で確認してください。



Shunan Smart Life Challenge

サンサンチャレンジ特別講座
小さな習慣が人生を変える！
健康ダイエット黄金の食事ルール
健康的にダイエットをするための、黄金の食事ルールを学びませんか。また、低カロリーでおいしく簡単に作れるレシピの紹介・試食を行います。

日時 7月4日(金) 9時30分～11時30分

定員 30人受け付け順

参加料 100円(食材料料費)

健康ダイエット黄金の運動ルール
楽しい室内運動を通じて、手軽に無理なく続けられる運動習慣のスタートを応援する講座です。

日時 7月28日(月) 9時30分～11時30分

講師 松村智沙子さん(健康運動実践指導者)

定員 40人受け付け順

持参物 運動のできる服装、運動靴、タオル、飲み物

いずれも

対象 市内に在住・通勤する人

場所 徳山保健センター

申込み 6月20日(金)から、住所・氏名・電話番号を、電話で健康増進課地域保健担当 ☎0834-22-8553



えっ! メタボ...!?
きちんと運動しなきゃ!

■メタボ改善状況

(平成23年度メタボ該当者と予備軍の平成24年度状況)

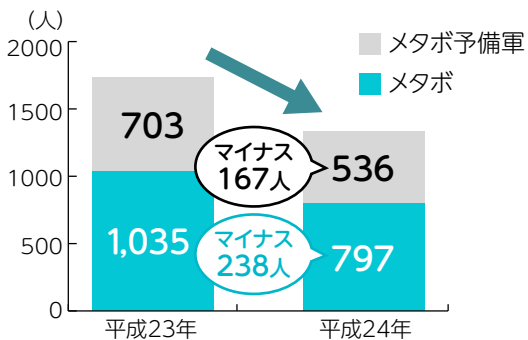

また、メタボ予備軍と判定された人703人のうち167人(23.8パーセント)が予備群非該当になっています。

平成23年度特定健康診査を受診し、メタボ(メタボリック症候群)と判定された人は1035人でした。そのうち平成24年度の健診で、238人(23.0パーセント)がメタボ非該当となりました。

特定保健指導などで約2割がメタボ脱出!!

国民健康保険の特定健診・特定保健指導を受けて、メタボ改善と生活習慣病を予防しましょう

体重3パーセント減少で検査値改善

特定保健指導を6か月間受けたAさん(58歳・男性)は、体重が3パーセント減少することで糖尿病の検査値が、境界域から異常なしに改善しました。小さな目標を一つずつ達成していく積み重ねが効果を出します。

体重 75.9キログラム→73.6キログラム(マイナス2.3キログラムで3パーセント減少)

糖尿病の検査HbA1c(ヘモグロビンA1c) 5.8→5.4に改善

特定健診は自己負担1割で受診できます

市国民健康保険の特定健診は、実際に掛かる健診費用約1万円のところ、自己負担1000円で受診できます。健診を受けて糖尿病、脳卒中、心臓病などを予防しましょう。

問合せ 保険年金課特定健診担当 ☎0834-22-83384

第2次周南市食育推進計画 3つの食の力づくりを策定

今こそ、食育を実践する!

市では、食育の周知から実践の新たなコンセプトの下、地域全体の交流や活力感を高め、生涯にわたり健全な食生活を実践するために、本年3月に第2次周南市食育推進計画を策定しました。

食を考え、楽しむ力を持つ人づくり、食育を支える人々の絆で、実現させましょう。

元気で喜びと感謝に満ちたまちづくりをめざします。

市民の皆さん一人ひとりが3つの食の力づくりを実践し、「豊かに食べてみんな幸せ」を実現させましょう。

基本理念

豊かに食べて みんな幸せ

楽しむ力づくり

- 家族や仲間と一緒に食事をする(共食)
- 食事を楽しむ
- 野菜を育てるなどの食育体験をする

元気のカづくり

- 朝食を食べる
- 野菜料理をもう1品加える
- 栄養バランスの整った食事をする
- よくかんで食べる

基本方針

3つの食の力づくり

つながる力づくり

- 「いただきます」「ごちそうさま」の食事のあいさつをする
- 行事食や郷土料理を食べる
- 食べ残しを減らす
- 地場産食材を選ぶ



問合せ 健康増進課食育推進担当 ☎0834-22-83384





人権擁護委員
なかやま
中山 哲男さん

じっくりと話を聴き、 住みよい街に

「人」 権相談というとなりに難しく聞こえますが、困っていることを気軽に相談してください」と話すのは、人権擁護委員の中山哲男さんです。

委員の主な活動は、人権相談と、人権尊重の考えを広める啓発活動で、中山さんは、平成20年から活動しています。

「相談の内容は、隣人とのトラブルや、職場での嫌がらせ、学校でのいじめなどさまざまです。話を聞く時は、先入観を持たず、相手の方の目を見るように心掛けています」と中山さんは話します。小・中学生には、手紙で相談できるSMSミニレター



人権イメージキャラクターの、人KENまもる君と、人KENあゆみちゃん。人権擁護委員の日に合わせて、特設人権相談所が開かれます

を配り、相談しやすい環境づくりにも務めます。これらの相談を受けて、人権侵害に当たるものは、法務局と共に事件として立件し、解決に力を尽くしています。また、啓発活動では、小学校や幼稚園などで人権教室を開いたり、福祉施設で人権相談を行っている。中山さんは「悩みが解決して、晴れ晴れとした様子の相談者の方を見ると、嬉しく思います」と話し、相談に対して、真剣に向き合います。

「これからは、他の委員の皆さんと共に、周南人権啓発活動地域ネットワーク協議会としても、地域の求心力になりたいと思います。6月1日は、人権擁護委員の日です。この機会に、多くの皆さんに人権尊重の大切さを伝えたいです」と話し、住みよい街づくりをめざします。

市長 随想

若者たちのために

周南市長 木村健一郎



「2006年町村が消滅の危機」先頃、こんな見出しが新聞紙面を飾りました。決してSF小説の中の話ではありません。

ある民間組織が、今後30年間で若年女性が半分以上に減ると予測される自治体を「消滅可能性都市」として発表したのです。何より衝撃を受けたのは、その数が全市町村の49・8%にのぼるという事実です。周南市は含まれていませんでしたが、今のうちに手を打たなければ、この「人口急減社会」という大波に飲み込まれかねません。

対策は大きく2つ、生まれる子どもの数を増やすこと、そして、都会への若者の流出を防ぐこと。それ以外にはありません。いずれも簡単ではありませんが、結婚し、子どもを産み、育てやすい環境と、働く場・活躍

の場がある「若者に魅力のあるまちづくり」に向け、総合的な取り組みが必要です。

市では、今年度から、就学前の乳幼児全ての医療費を無料化しました。雇用創出にさらに力を入れ、民間団体の婚活事業も支援しています。みんなの智慧を絞れば、まだまだできることがあるはずです。

亡くなった私の母は、よくお見合いのお世話をしていました。

「若い人たちに幸せな家庭を持つてもらおうのが、おかあちゃん生き甲斐なんよー」

うれしそうに語っていた母の姿を思い出します。

私も、若者たちのため、まちの将来のために、喜んで力を注いでまいります。経験豊かな年長者の皆さん、一緒に一肌脱くうではありませんか！



5/3~5 永源山公園つつじ祭り
場所:永源山公園

家族の笑顔も咲いた、初夏の休日

ツツジが美しく咲き誇る中、つつじ祭りが開催され、ステージイベントやフリーマーケットなどが行われました。3日には、毎年人気を集める花の苗の無料配布も行われ、多くの皆さんが来場。子どもたちには、桜ヶ丘高校の生徒たちから菓子が配られ、うれしそうに受け取る子どもたちの姿に、生徒たちからも笑顔がこぼれました。



ふあと de 周南
PHOTO de SHUNAN
市民の皆さんの活動に大接近!

須金地区のスローライフを満喫

食・体験・遊びを通じて、自然を感じるイベントが開催されました。会場には、特産品を使ったクレープやドラム缶ピザなどが出店し、ラフティングボートなどの体験も行われました。中でも人気を集めたのは、ツリークライミング。子どもも大人も夢中になってロープを使った木登りを楽しみ、訪れた皆さんは地域の人との交流を深めました。



5/5 農ガニックフェスタ2014
場所:ふれあいプラザ須金周辺



5/11 まど・みちお 追悼コンサートどれみふぁそらし...
場所:文化会館

音楽と歌で、まど・みちおさんを偲ぶ

本市出身の詩人、まど・みちおさんが、2月28日に104歳で亡くなられ、まどさんを偲ぶふるさとでの追悼コンサートが開催されました。まどさんの代表作「ぞうさん」などの合唱やピアノが披露され、フィナーレは、まどさんが市民の皆さんに贈った詩「コスモスのうた」を出演者162人で演奏し、会場は涙と感動に包まれていました。

周南初の「道の駅」がついにオープン!

地域の特産品の販売や、市民の交流の場としてさまざまな機能を備えた道の駅がオープンの日を迎えました。式典とテープカットの後、朝早くから並んで待っていた多くの皆さんは、新しい道の駅での買い物、思う存分に楽しみました。当日は、地元のアーティストによるライブなども行われ、会場を一層盛り上げていました。



5/17 道の駅「ソレーネ周南」オープニングセレモニー
場所:道の駅「ソレーネ周南」

パスポート(旅券)申請の案内



渡航予定のある人は、
余裕を持って早めに
申請してください

◆市で取り扱いのできる申請

- 新規発給申請(新規申請・切替新規申請・訂正新規申請)
- 記載事項変更申請(氏名、本籍の異名に変更のあった人)
- ※現在所有している旅券の残存期間で、新たに旅券を作成します。
- 査証欄増補申請(査証欄余白ペー
ジがなくなつた場合など)
- 紛失一般旅券など届出書を伴う申請

◆新規発給申請に必要な書類 (新規申請・切替新規申請・ 訂正新規申請)

- 一般旅券発給申請書：10年用または5年用(20歳未満の人は、5年用旅券のみ)
- 戸籍謄(抄)本：6か月以内に発行されたもの
- 住民票の写し：6か月以内に発行されたもの(本市に住民登録している人は省略可)
- 写真1枚：6か月以内に撮影されたもの(規格、寸法など厳しい基準あり)
- パスポート(旅券)：前回取得した旅券がある場合
- 本人確認書類全て原本が必要

◆本人確認書類

- ◎1点確認書類
運転免許証、日本国旅券(失効後

6か月以内
も可)、写真
付き住民基本
台帳カード、写真付き身体障害者手
帳(写真貼り替え防止がなされてい
るもの)、運転経歴証明書(交付年月
日が平成24年4月1日以降のもの)

◎2点の提示が必要な書類

(組み合わせはA+A、またはA+B)

- A** 健康保険証、国民健康保険証、船員保険証、共済組合員証、後期高齢者医療被保険者証、介護保険証、年金証書(年金手帳)、印鑑登録証明書+実印(申請時に実印を持参)
- B** 写真貼付の学生証、公の機関発行の資格証明書、失効旅券、療育手帳、母子手帳(未就学児、源泉徴収票(申請前年所得に関するもの)、在学証明書など)

- ※代理申請(提出)の場合、代理申請(提出)者の本人確認書類も必要
- ※小学生以下の本人確認
- 法定代理人が本人と同行、または代理申請する場合は、法定代理人の本人確認で代替できます。

◆受け取りについて

年齢に関係なく、必ず申請者本人が受け取りにきてください。
受領証、収入印紙、山口県収入証紙を持参してください。



◆申請から受け取りまでの日数および手数料

申請の種類		日数※	収入印紙	山口県証紙	手数料合計
新規・切替	10年旅券	市民課旅券窓口で申請の場合 7日	14,000円	2,000円	16,000円
	5年旅券(申請時12歳以上)		9,000円	2,000円	11,000円
	5年旅券(申請時12歳未満)	各総合支所で申請の場合 8日	4,000円	2,000円	6,000円
	記載事項変更		4,000円	2,000円	6,000円
査証欄の増補			2,000円	500円	2,500円

※紛失と新規を同時に申請する場合は、日数が1日追加されます。
※受け取りまでの日数は、土・日曜日、祝日、年末年始を除きます。

◆申請できる人

日本国籍を有し、原則として山口県に住所を有する人
※本市以外の市・町に住民登録のある人の申請は、住民票の写しを持参すれば、本庁で受け付けできます。

◆申請窓口

市民課旅券窓口、各総合支所

◆取扱時間

申請 市民課旅券窓口、各総合支所
：9時～17時

交付 市民課旅券窓口のみ：9時～17時(木曜日は、19時まで)

※各総合支所で申請した人も、市民課旅券窓口で交付します。

問合せ

- 市民課異動届出担当 ☎0834-22-8292
- 新南陽総合支所市民生活課 ☎0834-61-4103
- 熊毛総合支所市民福祉課 ☎0833-92-0011
- 鹿野総合支所市民福祉課 ☎0834-68-2333

周南 コンベンションシティ 全力推進中！



市では、文化・スポーツなどの各種大会、企業や学会などの会議、研修会、講演会といったコンベンションを積極的に誘致・開催する、周南コンベンションシティの推進に取り組んでいます。

コンベンションが開催されると市内にたくさんの方が集まり、消費(買い物や食事など)、宿泊、観光などによる直接的な経済効果や、参加者と地域の交流が生まれるなどに、さまざまな活気の創出が期待されます。

このため、市では、コンベンションの主催者に開催の呼び掛けを行うなどの誘致活動を実施しているほか、市内で開催されるコンベンションを歓迎し、さまざまな開催の協力を行うつもりです。

具体的には、コンベンションの主催者に対して、市内宿泊施設に宿泊し

た参加者の延べ人数に応じ、開催費の一部を補助するほか、歓迎のぼり旗の貸し出しや、オリジナルグッズの提供など、さまざまなメニューを用意しています。このほか、コンベンション参加者に対するおもてなしの対応を行っていますので、市内でコンベンションの開催を予定している場合は、ぜひ、気軽に相談をください。

周南コンベンションシティの推進に当たっては、市を挙げてコンベンションを歓迎し、参加者の皆さんに心のこもったおもてなしをすることが重要です。

市内の企業や団体をはじめ、市民の皆さんの協力をお願いします。



夜景サミット2013in周南

問合せ 観光交流課コンベンション・国際交流推進担当

0834-22-00112 | kankou@shunan.city.lg.jp

コンベンション開催協力メニュー

★コンベンション開催補助金

市内の施設を活用し、参加者が主として市外から参集するコンベンション(各種大会、企業、学会などの会議、研修会、イベントその他集会)を開催した場合に、市内宿泊施設に宿泊した参加者の延べ人数に応じ、コンベンションの主催者に対して、開催費用の一部を補助します。

宿泊の延べ人数	補助金額
50人から 99人まで	30,000円
100人から199人まで	50,000円
200人から299人まで	100,000円
300人から499人まで	250,000円
500人から999人まで	350,000円
1,000人から1,499人まで	400,000円
1,500人以上	500,000円

★グッズ提供など

コンベンション開催時に活用できる物品などの貸出・提供を行います。

貸出(無料)

歓迎のぼり、本市PR映画のDVD

提供(無料)

各種観光パンフレット、紙バッグ、ノベルティグッズ(クリアファイル、ボールペン)など

その他

歓迎看板作成・設置、会場での特産品などの紹介・販売、本市の写真素材提供など



★コンベンション開催のトータルサポート

準備段階より、さまざまな相談に応じます。会場・宿泊施設や関連業者の紹介、アフターコンベンションの提案など、コンベンション開催に関することを気軽に相談してください。

情報ひろば



相談

行政相談

国などの仕事についての苦情や要望を相談してください。

日時 6月19日(木)10時～12時、13時～15時

場所 新南陽総合支所

問合せ 生活安全課市民相談センター ☎0834-22-8330

無料法律相談

対象 市内に在住する人

日時 6月18日(水)9時～12時

場所 新南陽総合支所

相談員 弁護士

定員 12人(受け付け順)

申込み 6月10日(火)8時30分

分から、新南陽総合支所市民生活課 ☎0834-61-4104

人権擁護相談・心配ごと相談

日時 6月19日(木)9時～12時

場所 新南陽総合支所

問合せ 新南陽総合支所地域政策課 ☎0834-61-4216

住宅無料相談会

建物の新築や増改築、耐震化などに関する相談に応じます。

日時 6月7日(土)・21日(土)13時～16時

場所 市民館徳

問合せ 住宅課住宅企画担当 ☎0834-22-8334、県建築士会徳山支部 ☎0834-28-226

お知らせ

中小企業夏期季節資金

市内中小企業者の円滑な資金繰りを図るために、夏期季節資金(運転資金)の融資を行います。

融資額と利率 1事業者当たり1500万円まで、年2.0パーセント

融資期間 6か月

受付期間 6月2日(月)～8月29日(金)

申込先 山口銀行、西京銀行、広島銀行、もみじ銀行、東山口

信用金庫、商工中金

問合せ 商工振興課商工労働担当 ☎0834-22-8373

暮らしのガイドブック

2014年版を発行

市の各種手続き案内や観光・防災・医療など、皆さんの暮らしに役立つ情報を1冊にまとめました。

6月末までの間に、市内全戸に無料配布予定です。7月になっても配布されない場合は、住所・氏名・電話番号を、広報情報課広報担当まで連絡してください。

問合せ 広報情報課広報担当 ☎0834-22-8232

新規排水設備指定工事店

工事店名 平成設備(光市) ☎0833-79-2092

問合せ 上下水道局下水道工務課 ☎0834-22-8631

地価公示に係る図書の閲覧

1月1日時点の標準地における、1平方メートル当たりの価格を閲覧できます。

閲覧場所 市役所本庁舎市民さろん、財務課財産管理担当、各総合支所地域政策課、各支

募集

エコチャレンジ市民節電所へ節電に取り組む世帯を募集します!

市では、本年度も「エコチャレンジ」市民節電所を実施し、地球温暖化防止に取り組む市民の皆さんを応援していきます。

対象 次の全ての条件を満たす世帯▼市内の世帯である▼電力契約種が、従量電灯、時間別電灯、ファミリータイムまたは深夜電力である▼7～8月分の電気使用量が前年同月の電気使用量よりも節減できたことを証明できる▼電気使用量のお知らせ「なぐ(コピー)」を提出できる

仕組み 電力会社から毎月届く「電気使用量のお知らせ」で、今年と昨年の電気使用量を比較します。毎月の使用量が、昨年と比較して節減できたら、節減できた月の分を応募できます。

※7月分と8月分の2回チャレンジできます。

申込み 7月分は8月29日(金)、8月分は9月30日(火)

必着で、申込書・節電できた該当月の電気使用量のお知らせ(コピー)を、持参・郵送・ファクス・Eメールで、環境政策課環境政策担当、新南陽総合支所市民生活課、熊毛総合支所市民福祉課、鹿野総合支所市民福祉課

※毎月節電が達成できたら、その都度、応募するこ

とができます。

賞品 応募の中から、1

3に示す30世帯に、毎月賞品を進呈します。

今回の賞品は、地産地消のふるさとセットです。

①節電量が大きい世帯から順に5世帯

②①を除く、節電率が大きい世帯から順に5世帯

③①②を除く参加者の中から抽選で20世帯

問合せ 環境政策課環境政策担当 ☎0834-22-8334・22-8332

24・☎0834-22-8332

5・☎kanky@city.shun

an.jp

お知らせ

情報公開・
個人情報保護の実績

情報公開制度は、市民の皆さんに市政に関する情報を公開することにより、市政に対する信頼と理解を深めてもらうために設けられたものです。

個人情報保護制度は、個人情報を適正に扱うためのルールを定め、プライバシーなどの個人の権利、利益の保護を図り、公正で民主的な市政の推進をめざすものです。

各制度による、平成25年度の実績状況がまとまりましたのでお知らせします。

■情報公開…請求の内訳

件数	開示	部分開示	不開示	取り下げ
566	10	535	8	13

実施機関の内訳(機関名…件数)

▼市長…457件 ▼教育長…53件 ▼選挙管理委員会…7件 ▼上下水道事業管理者…41件 ▼消防長…8件

■個人情報保護…請求の内訳

件数	開示	部分開示	不開示	取り下げ
19	5	8	5	1

実施機関の内訳(機関名…件数)

▼市長…18件 ▼消防長…1件

問合せ 総務課法務担当 ☎0834-22-8261

水道メーターの取り替え
身分証明書を携行した作業員が、宅地に入って水道メーターの取り替え作業を行います。

教科書展示会
平成27～30年度に使用できる小学校用の教科書の見本を展示します。
日時 6月3日(火)～7月28日(月)9時～16時30分(土・日・祝日は休館・図書館は月曜日休館)

ワンワン銀行
生後3週間から3か月までの子犬の譲渡会です。
日時 6月15日(日)9時～10時(小雨決行、悪天候の場合は、22日(日)に延期)
※犬の譲渡が終わらない場合は、12時まで延長します。
場所 大迫田墓地前
問合せ 環境政策課生活衛生・簡易水道担当 ☎0834-22-8322

定時登録選挙人名簿の縦覧
6月1日現在で作成した、定時登録選挙人名簿と在外選挙人名簿の縦覧を行います。
日時 6月3日(火)～7日(土)8時30分～17時
場所 選挙管理委員会事務局
問合せ 選挙管理委員会事務局 ☎0834-22-8521

ワンワン銀行
生後3週間から3か月までの子犬の譲渡会です。
日時 6月15日(日)9時～10時(小雨決行、悪天候の場合は、22日(日)に延期)
※犬の譲渡が終わらない場合は、12時まで延長します。
場所 大迫田墓地前
問合せ 環境政策課生活衛生・簡易水道担当 ☎0834-22-8322

ワンワン銀行
生後3週間から3か月までの子犬の譲渡会です。
日時 6月15日(日)9時～10時(小雨決行、悪天候の場合は、22日(日)に延期)
※犬の譲渡が終わらない場合は、12時まで延長します。
場所 大迫田墓地前
問合せ 環境政策課生活衛生・簡易水道担当 ☎0834-22-8322

所、各市立図書館
問合せ 財務課財産管理担当 ☎0834-22-8281

作業中は、10～30分程度断水します。
不在でもメーターの位置が確認できれば、取り替えることができます。

場所 教育委員会、新南陽総合出張所、熊毛総合出張所、鹿野総合支所、中央図書館
問合せ 教育委員会学校教育課 ☎0834-22-8542

保健

献血の日程(400ml限定)
日時と場所 ▼6月15日(日)▽9時30分～12時30分…立正佼成会徳山教会▽14時30分～17時…イズミゆめタウン新南陽▽24日(火)▽9時30分～11時30分…周南警察署徳▽15時～17時…徳山中央病院▽29日(日)10時～12時、13時15分～16時30分…イズミゆめタウン新南陽
問合せ 高齢者支援課福祉調整・高齢者支援担当 ☎0834-22-8461

規の認定請求をした人は、提出する必要はありません。
児童手当の支払
平成26年2～5月分までの手当を、6月13日(金)に指定の口座に振り込みますので、通帳記帳により確認してください。
※必要な届出が未提出の人は、除きます。

子育て

児童手当の手続き
児童手当の現況届の提出
現在、児童手当を受給中の人は、6月30日(月)までに、現況届を提出してください。
現況届は、6月上旬までに発送します。この届けの提出がない場合は、6月分以降の手当が支給できませんので注意してください。
※5月1日以降に、他市からの転入や第1子の出生により新

規の認定請求をした人は、提出する必要はありません。
児童手当の支払
平成26年2～5月分までの手当を、6月13日(金)に指定の口座に振り込みますので、通帳記帳により確認してください。
※必要な届出が未提出の人は、除きます。

環境

なくそう不法投棄
ごみの不法投棄は、美観を損ねるのはもちろん、土壌や水質などの環境にも影響を与えるた

いずれも
問合せ こども家庭課こども母子福祉担当 ☎0834-22-8460
※所得制限に伴う特例給付に該当する人は、支給対象児童1人につき5000円

め、警察や保健所とも連携し、厳しい指導を実施しています。

なお、不法投棄をした人は一

千万円以下の罰金、もしくは5年以下の懲役が処せられます。

(法人は、3億円以下の罰金)

不法投棄を防ぐために、土地の所有者は柵を設置するなどの適切な管理を行ってください。

問合せ リサイクル推進課

集担当 ☎0834・610310



講座・講演

ハートフル人権セミナー

対象 市内に在住、または通勤する人

期日と場所・内容(6・7月分)

▼6月3日(火)徳山保健センタ

ー…障害者体験学習▼10日(火)

久米公民館(徳山)外国人から見

た日本▼17日(火)新南陽総合支

所…小・中学校で学ぶ同和問題

▼19日(木)…大津島の郷(徳山)

24日(火)菊川公民館(徳山)街角ウ

オッチング▼7月1日(火)秋

公民館(徳山)子どもの人権▼8日

(火)須々万公民館(徳山)子どもの

人権▼10日(木)桜木公民館(徳山)...

外国人から見た日本▼14日(月)

今宿公民館(徳山)女性の人権

時間 9時30分～14時30分

※6月19日(木)は、11時50分ま

です。

参加料 無料(昼食が必要な人

は、弁当代500円)

持参物 筆記用具

申込み 各開催日の10日前まで

に、住所・氏名・電話番号・昼食の

有無を、電話・ファクスで、人権教

育課人権教育担当 ☎0834・22

8620・☎0834・228814

男性介護者の集い(座談会)

対象 認知症の家族を介護し

ている、または介護経験のある

男性

日時 6月24日(火)10時～11

時30分

場所 徳山社会福祉センター

参加料 無料

※本人と一緒に参加する場合

は、事前に連絡してください。

問合せ 高齢者支援課介護予

防担当 ☎0834・228462

姿勢を改善すると身体が楽

になる

対象 おおむね65歳以上の人

※運動制限のある人、要支援・

要介護認定を受けている人を

除きます。

日時 6月27日(金)10時～11

時30分

場所 徳山保健センター

内容 講義、実技

定員 40人(受け付け順)

講師 田引佳子さん(運動指導者)

持参物 動きやすい服装、飲み物

参加料 無料

申込み 6月5日(木)から、高

齢者支援課介護予防担当 ☎0

834・228462

消費生活セミナー

日時 6月28日(土)13時30分

～15時30分

場所 徳山保健センター

内容 ネット社会における相談事

例～正しく知って賢く恐れる～

定員 60人(受け付け順)

参加料 無料

※手話通訳があります。

申込み 6月17日(火)8時30分

から、電話・ファクスで、住所・氏

名・電話番号を、生活安全課消

費生活センター ☎0834・228

321・☎0834・228243

シニアの快適生活応援セミナー

対象 おおむね60歳以上の人

期日と内容 ▼6月18日(水)：

健康と生きがいとお金の話▼7

月16日(水)：介護する人され

る人～知っておきたいポイント

▼8月20日(水)：シニアのため

の防災セミナー▼9月17日(水)

：転倒予防のための整理収納術

▼10月15日(水)：認知症を予防

する生活習慣

時間 9時30分～11時30分

場所 新南陽総合福祉センター

申込み 6月10日(火)までに、住

所・氏名・電話番号・年齢を、郵送・

電話・ファクス・Eメールで、〒

468701富田1-1-1中央

公民館(旧新南陽公民館担当) ☎

0834・631188・☎083

4・614242・☎si-cho-ko@

city.shunan.yamaguchi.jp

認知症サポーター養成講座

認知症について正しく理解

し、認知症の人や家族を見守る

応援者を養成します。

日時 6月25日(水)13時30分

～15時30分

場所 徳山保健センター

内容 認知症の基礎知識、寸劇

による認知症の理解、サポータ

ーとしてできることなど

定員 50人(受け付け順)

参加料 無料

持参物 筆記用具

申込み 6月5日(木)から、高

齢者支援課介護予防担当 ☎0

834・228462

普通救命講習1

日時 6月22日(日)9時～12時

(8時30分～受付)

場所 光地区消防組合消防本部

(光市)

内容 成人の心肺蘇生法・A E

Dの操作など

定員 20人程度

参加料 無料

持参物 動きやすい服装

申込み 申込書を、持参・ファク

ス・ホームページで、光地区消防

組合消防本部消防課 ☎0833

・745603・☎0833・74

611・☎http://119.city.hik

ari.g.jp/info/kyuukyuu.htm

甲種防火管理新規講習

日時 7月24日(木)9時～15

時、25日(金)9時～15時30分

※2日間の受講が必要です。

場所 光地区消防組合消防本部

(光市)

参加料 4000円(図書代など)

申込み 6月16日(月)～7月4

日(金)8時30分～17時15分に、

持参・郵送で、申込書(6か月以

内に撮影した写真1枚(縦4×

横3㎝を添付)を、〒74330

011光市光井6-16-1光地区

消防組合消防本部予防課指導

係 ☎0833・745602



徳山動物園梅雨を楽しもうキャンペーン

6月30日(月)まで、徳山動物園に来園した大人を対象に、園内での食事や、買い物に使えるクーポン券を1人1冊進呈します。

場所 徳山動物園

問合せ 徳山動物園 ☎0834-22-8640

四熊アジサイ祭り

日時 6月21日(土)10時～15時
(小雨決行)

場所 四熊尾花アジサイ園 徳

内容 アジサイ鑑賞、バザーなど
※園周辺の駐車はできません。
※四熊小学校 徳・公民館 徳に駐車し、アジサイ園まで歩いて移動してください。(所要時間約40分)

問合せ 四熊公民館 ☎0834-63-0108

図書館フィル・コンサート

市出身の音楽家による記念すべき第1回コンサートです。

日時 6月14日(土)19時～

場所 中央図書館 徳

内容 ハンドベルコンサート、

弦楽五重奏(ぞうさんメドレー)、ピアノ演奏(リクエスト演奏など)

定員 50人程度(受け付け順)

参加料 無料

申込み 6月13日(金)までに、

住所・氏名(複数の場合、連名で記載)・電話番号を、電話・ファクス・Eメールで、中央図書館 ☎0834-22-8682・FAX0834-27-1469・E-mail:tosnoka@city.shunan.lg.jp



ホストファミリー

姉妹都市オランダ・デルフト市の青少年たちのホームステイ引き受け可能な家庭を募集しています。滞在中の宿泊・食事・送迎や、3日程度、終日家庭で一緒に過ごす日があります。

期間 7月29日(火)～8月4日(月)の朝まで6泊7日

定員 市内の15家庭(受け付け順)

謝礼 2000円(青少年1人1泊)

※市が実施する行事以外の経費は、引き受け家庭の負担となります。

なりません。

申込み 6月4日(水)8時30分から、電話で、観光交流推進担当 ☎0834-22-8372

男女共同参画情報誌「じょいんと」編集委員

対象 市内に在住または、通勤する人

任期 7月～平成28年3月末

定員 6人程度

申込み 6月18日(水)までに、

住所・氏名・電話番号・作文などのような特集を組んでみたいか、300字程度、様式自由)を持参・郵送・ファクス・Eメールで、〒745-8655 岐山通1-1 人権推進課男女共同参画室 ☎0834-22-8205・FAX0834-22-8468・E-mail:city.shunan.lg.jp

市民農園・けんこう農園利用者追加募集

期間 申込み日～平成27年3月31日

場所 ▼新南陽地域…高瀬市民農園 ▼熊毛地域…地方けんこう農園・西馬場けんこう農園・東川崎けんこう農園・上河内けんこう農園・東善寺けんこう農園

催し

市内のホテル祭り

トワイライトフェスティバル

日時 6月7日(土)16時～21時

場所 和田公民館 新やウツ

内容 ホテル観賞、俳句会、ホテルかご作り、バザーなど

問合せ 和田公民館 ☎0834-67-2069

ほたる観賞の夕べ

日時 6月13日(金)・14日(土)18時～21時

場所 大道理公民館 徳周辺

内容 ホテルロードの散策、バンド演奏、バザーなど

問合せ 大道理公民館 ☎0834-88-1800

長穂ほたる祭り

日時 6月14日(土)17時～21時

場所 長穂小学校 徳

内容 ホテルのくす玉割り、

園・勝間上けんこう農園(受け付け順)

申込み 12月末までに、申込書を、持参で ▼新南陽地域…新南陽総合支所地域政策課 ☎0834-68-4003

問合せ 農林課 農政畜産担当 ☎0834-22-8356

問合せ 長穂公民館 徳内ほたる祭り実行委員会事務局 ☎0834-88-0401

ほたるの夕べコンサート

日時 6月14日(土)18時～21時

場所 豊鹿里パーク 鹿

内容 各種団体の生演奏、露店など

問合せ 鹿野総合支所産業土木課 ☎0834-68-2335

大朝ホテル祭り

日時 6月21日(土)18時～21時30分

場所 旧大朝小学校 鹿

内容 原たかしショー、バザー、福引、カラオケなど

問合せ 鹿野総合支所産業土木課 ☎0834-68-2335

大朝の里を守る会 石川さん ☎090-7370-2700

4・61・4108 ▼熊毛地域…熊毛総合支所産業土木課 ☎0834-92-0014

募集

産業観光ツアー夏休み親子教室

周南地域は、全国有数の石油化学コンビナート地帯で、化学や石油、鉄鋼などの企業が数多く立地しています。これらの企業と、地場企業の産業活動や歴史を見学、体験することで、楽しみながら学習する産業観光ツアーを開催します。

対象 小学校4年～中学校3年の児童・生徒1人につき、保護者1人の2人1組

期日と行程 **夏休み親子コース** ▼7月23日(水)…JR新南陽駅前～JX日鉱日石エネルギー(下松市)～ホテル松原屋(光市)～光地区消防組合～東ソー**新**・東ソーシリカ**新**▼24日(木)…光税務署前～武田薬品工業(光市)～笠戸島ハイツ(下松市)～下松市栽培漁業センター～シマヤ**新**▼25日(金)…JR下松駅南口～中国電力(下松市)～かんぼの宿(光市)～新日鐵住金ステンレス(光市)～住化アグロ製造(下松市)▼30日(水)…下松駅南口～トクヤマ**徳**～鐘楼亭**徳**～周南流域下水道浄化センター(光市)～えこぱーく(光市)▼31日(木)…光税務署前～新日鐵住金ステンレス～ホテル松原屋～光地区消防組合～出光興産**徳**▼8月5日(火)…徳山商工会議所～ペガサス・フェニックス**新**～寿司やす**新**～山口放送**徳**～日本ゼオン**徳**▼6日(水)…JR新南陽駅～周南工業用水道事務所**徳**～東部発電事務所**徳**～鐘楼亭～徳山動物園～JX日鉱日石エネルギー▼8日(金)…徳山商工会議所～カンロ(光市)～かんぼの宿～周南流域下水道浄化センター～ボートレース徳山▼20日(水)…徳山商工会議所～東ソー・東ソーシリカ～寿司

やす～えこぱーく～武田薬品工業(光市)▼21日(木)…JR新南陽駅～赤坂印刷**新**～シマヤ～寿司やす～日本ゼオン▼26日(火)…JR下松駅南口～ただおザウルス**新**～福**新**～赤坂印刷～出光興産▼27日(水)…JR新南陽駅～カンロ～ホテル松原屋～ペガサス・フェニックス～徳山下松港新南陽広域最終処分場 **体験コース** ▼7月29日(火)…徳山商工会議所～JX日鉱日石エネルギー～鹿野屋**鹿**～せせらぎ・豊鹿里パーク**鹿**(豆腐づくり体験)▼8月7日(木)…JR下松駅南口～日立製作所(下松市)～下松市栽培漁業センター～国民宿舍大城(下松市)～須金和紙センター**徳**(紙すき体験)▼19日(火)…光税務署～ただおザウルス～日立製作所～国民宿舍大城～市鹿野高齢者生産活動センター(わら細工体験) **港コース** ▼8月28日(木)…徳山商工会議所～那智埠頭**徳**～周南バルクターミナル**徳**～海陸C棟倉庫**徳**～トクヤマ塩栈橋**徳**～周防灘フェリー**徳**～晴海コンテナ埠頭**徳**～周南大橋**新**・N6埠頭**新**

※いずれも、出発と到着の場所は同じです。

※詳細は、新南陽商工会議所ホームページ <http://www.s-cci.or.jp/>

定員と参加料 10～20組(申し込み多数の場合は、抽選)、1組2,500～5,100円(昼食代など)

申込み 6月30日(月)までに、希望コース(第2希望まで記載)・郵便番号・住所・氏名・電話番号・生年月日・性別・勤務先(学校名)を、はがきで、〒746-0017宮の前2-6-13新南陽商工会議所 ☎0834-63-3315

問合せ 観光交流課観光振興担当 ☎0834-22-8372



伝言板

皆さんの活動耳より情報

■市民ソフトバレーボールトリム大会

●日時/7月20日(日)9時～●場所/麒麟バレッジ周南総合スポーツセンター**徳**●内容/フリーの部・ブロンズの部・シルバーの部・ゴールドの部・スーパーゴールドの部●申込み/7月1日(火)までに、市ソフトバレーボール連盟西部担当片山さん ☎090-5263-2285

■テニス教室

●日時/7月21日(祝)9時～15時●

場所/高瀬サン・スポーツランド**新**●参加料/▼大人200円(高校生以上)▼小人100円(中学生以下)●持参物/テニスシューズ・ラケット※昼食は各自●申込み/市体育協会新南陽支部 ☎0834-62-2678

■周南っ子わんぱく船2014

●対象と定員/▼参加者…市内に在住する小学4～6年生、100人▼ジュニアスタッフ…周南地域に在住、または通勤・通学する中学生以上の人、10人(いずれも受け付け順)●期間/8月1日(金)～4日(月)●集合・解散場所/徳山港スオーナダグフェリーターミナル**徳**●内容/▼グループワークトレーニングや船上活動▼小値賀(長崎県北松浦郡小値賀町)での体験型民

泊を通じて島の文化を学ぶ▼若者交流センターでの自然体験・創作活動●参加料/25,000円●申込み/6月27日(金)までに、住所・氏名(ふりがな)・年齢・性別・電話番号・学校名・学年・保護者名を、往復はがきで、〒745-0046権現町4-5徳山青年館内わんぱく船実行委員会事務局 ☎090-7124-9236



■杖道教室

●日時と場所/▼毎週木曜日19時～21時…久米福祉会館**徳**▼毎週日曜日…櫛浜公民館**徳**●参加料(月額)/2,000円●問合せ/中島さん ☎0834-21-9745

掲示板

市以外からのお知らせ

■歯と口の健康週間中の無料歯科健康診断および相談

●期間/6月4日(水)～10日(火)※日曜日は除きます。●場所/県歯科医師会会員の歯科医院※事前に電話で申し込んでください。●参加料/無料(健診票項目に限る)●問合せ/県歯科医師会 ☎083-928-8020

■子育て講演会

●日時/6月7日(土)9時30分～11時30分●場所/久米小学校校舎●演題/「分からない」が言える学校づくりとは●講師/佐藤 学さん(大学名誉教授)●参加料/無料●問合せ/徳山中央幼稚園 ☎0834-28-5288

■司法書士による多重債務問題および相続登記等無料電話相談会

●日時/6月7日(土)10時～16時●相談電話番号/☎0120-003-821●問合せ/県青年司法書士協議会岡本さん ☎083-929-3370

■全国戦没者追悼式参列希望者募集

●対象/戦没者の遺族と戦災遺族など●期間/8月14日(木)～16日(土)●場所/日本武道館(東京都)●申込み/6月15日(日)までに、市連合遺族会事務局大川さん ☎090-1013-8614

■ふれあいパーク街あいでの講座

●日時と内容/▼水曜日(月1回)16時～17時…パソコン若葉相談室▼水曜日(月2回)17時30分～18時30分…哲学カフェ▼毎週金曜日17時30分～18時30分…いんぐりっしゅ☆～む●場所/銀座一番街ふれあいパーク街あい 徳 ●参加料/無料●問合せ/徳山高専総務課 ☎0834-29-6227

6月の納付

市・県民税 1期
介護保険料 1期
国民健康保険料 1期

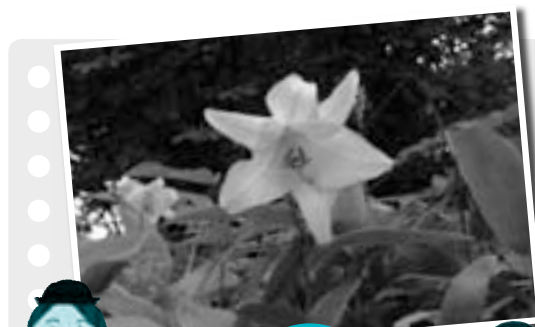

天然のササユリ

近年、自然環境の変化で少なくなり、珍しくなっているササユリですが、自然豊かな長野山緑地公園では、6月になると美しい新緑のなかで「天然のササユリ」が咲き誇ります。

山頂からの雄大な風景と共に、美しい花を眺めながら歩いてみてはいかがですか?天神山公園にも咲いていますので、こちらもお勧めです。

観光
おすすめSPOT
問合せ 鹿野総合支所産業土木課 ☎0834-68-2335

123 周南市

数字で見る

人々のうごき(4月30日現在)

【人口】148,841人(前月比 -67人)

【男】71,874人(前月比 -40人)

【女】76,967人(前月比 -27人)

●出生75人 ●死亡149人

●転入796人 ●転出789人

【世帯】67,556世帯(前月比 +92世帯)

火災件数(4月の発生件数)

2件(平成26年の累計 27件)

交通事故件数(4月の発生件数)

死者数0人(平成26年の累計1人)

負傷者数77人(平成26年の累計275人)

市政情報番組 周南市市政だより

前半 旬の素材、旬の味覚でおもてなし「道の駅ソレーネ周南」オープン

後半 第23回林忠彦賞「Remembrance」

■シティーケーブル周南(12チャンネル)
毎日6時・15時・22時

■Kビジョン(アナログ11チャンネル・デジタル12チャンネル)
毎日6時30分・14時・24時30分

■メディアリンク(アナログ5チャンネル・デジタル12チャンネル)
毎日7時・14時・21時

■岐北テレビ(12チャンネル)
毎日6時・12時・19時30分・23時

■市政だよりバックナンバー

市ホームページ 広報しゅうなん

■広報しゅうなん(pdfファイルで配信)

☎ <http://www.city.shunan.lg.jp/section/kohojoho/info/>

■音訳広報(mp3ファイルで配信)

☎ <http://www.city.shunan.lg.jp/section/kohojoho/info/voice/>



登録すると、登録された携帯電話やパソコンに、市から災害・緊急時のお知らせや気象情報のEメールが配信されます。shunan@xpressmail.jpに空メールを送信し、返信されたEメールの内容に従って登録してください。



正解者の中から 抽選で5人に 図書カードを プレゼント

数73通

さん(応募総
ん、武田頼子
須田青美さ
本嘉子さん、
花江さん、山
江波
坂田仁美さん、

前回の答え ②5月17日(土)
担当者 岐山通1-1 広報情報課 広報

はがきで、〒745-8655
住所・氏名・年齢・電話番号を、

報の記事に対する意見や感想・
で、クイズの答え・市政や市広
応募方法 6月10日(火)必着

③ 櫛浜海水浴場
② 長田海水浴場
① 刈尾海水浴場

大津島にある海水浴場は?

プレゼントクイズ

14ひきシリーズ誕生30年 世界で1,000万部のロングセラー いわむらかずお 絵本原画展



6.6(金)～7.21(月・祝)

休館日/月曜日 ただし7月21日(月・祝)開館
観覧料/一般1,000円(800円) 大学生800円(600円)
()内は前売及び20名以上の団体

午前9時30分～午後5時(入館は4時30分まで)

※18歳以下、身障者の方は無料です。受付で証明できるものをご提示下さい。※本展をご鑑賞の際は、常設展も無料でご覧いただけます。



① 14ひきのせんたく/童心社 ② もりのあかちゃん/至光社 ③ トガリ山のほうけん④風の草原/理論社
作品はすべて©いわむらかずお

世界で1000万部を超えるロングセラーとなった「14ひきのシリーズ」。小さな野ねずみ一家の「ひっこし」や「びくにつく」など、あたたかな家族団らんのお話や情景を描いたこの絵本は、世界中の子供たちに愛読される大ヒットシリーズとなりました。

本展では、代表作「14ひきのシリーズ」をはじめとする絵本原画 約100点やスケッチ、そして彼の世界観を伝える「言葉」や「活動の様子」を紹介します。

【関連行事】

●いわむらかずお・サイン会

日時 6月6日(金) ①11時～ ②14時～
6月7日(土) ①11時～ ②14時40分～

会場 周南市美術博物館ロビー

定員 各回80名

※サイン会当日、美術博物館で購入された絵本にサインをします。

お一人様1冊まで(書籍に限ります)。

絵本購入時に整理券をお渡しします。

※予告なく変更となる場合があります。ご了承ください。

●Music in Museum by 出光2014～森の中へ～

<絵本>と<音楽>の素敵な出会いをお楽しみ下さい。
※本展覧会とコラボしたコンサートです。

日時 7月5日(土) 14時 開演予定

会場 周南市文化会館

※入場無料、ただし整理券が必要です。

◆応募方法

郵便往復ハガキでのお申し込みとなります。

6月13日(金) 当日消印有効

詳しくは周南市文化会館 (TEL0834-22-8787) までお問合せ下さい。

周南市美術博物館
Shunan City Museum of Art and History

山口県周南市花島町10-16 TEL(0834)22-8880
<http://www.s-bunka.jp/bihaku/>



広告の内容については、直接広告主に問い合わせてください。
広告掲載の申し込みは、株式会社ふじたプリント社 ☎0834-25-1600まで。