

広 報

しゅうなん

11/15 2019 | Shunan

●主な掲載内容

平成30年度決算報告 …P2～P8

国民健康保険の財政状況 …P9

消費生活の知恵／わかりやすい税金のはなし／まど・みちおのえ …P10

すこやか通信 …P11

共創プロジェクト事業の紹介 …P12

みんなで築こう人権の世紀／市営住宅入居者募集 …P13

SHUNAN WINTER EVENTS …P14

VOL

398

ツルよ来ーい！
早く来ーい！



今回の
表紙

10月11日(金)に、八代小学校で「つるよ来い来い集会」が行われました。集会の締めくくりには、八代小学校児童と八代幼稚園園児がツルの飛来する西側に向かって大声で「つる来いコール」を行いました。「ツルよ来ーい！たくさん来ーい！」子どもたちの元気な声が、八代の空に響き渡りました。

一般会計

決算報告

平成
30年度

歳入決算について
見てみよう



歳入総額
676億
8,500万円
人口1人当たり
約47.3万円

前年度と比較し61億5,300万円減
新庁舎完成による市債借入額の減少、財政調整基金、庁舎建設基金からの繰入金減少のため
実質黒字額は16億5,300万円
歳入-歳出-令和元年度への繰越金(7億600万円)

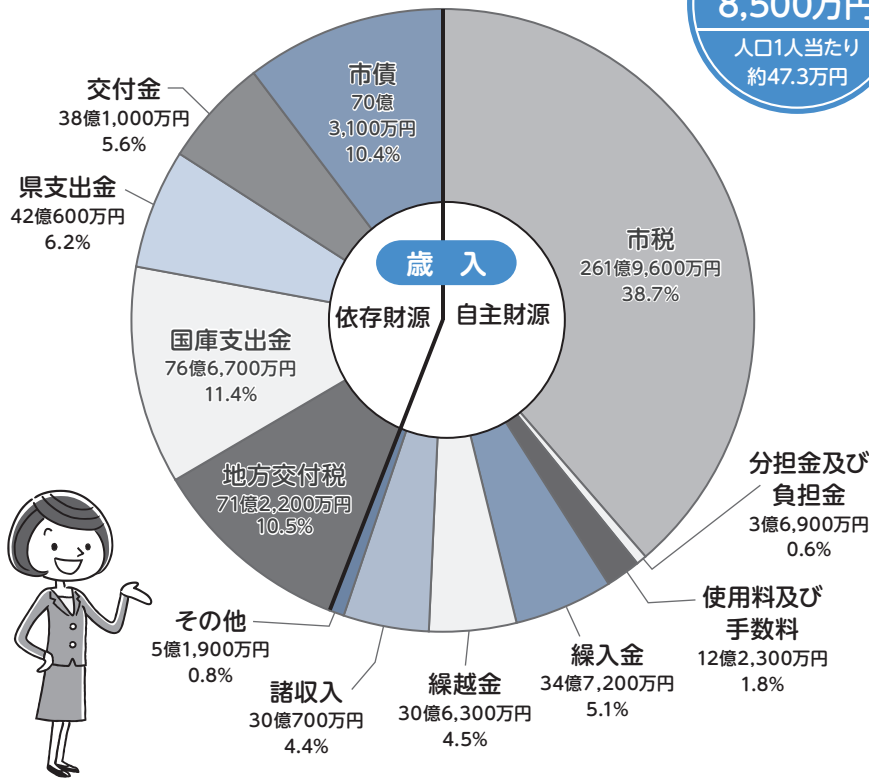

ことばの説明

- 歳入…会計年度(地方公共団体は4月1日～3月31日)における全ての収入
- 市税…市民税や固定資産税、都市計画税など
- 国庫支出金…特定の事業費の一部として、国から交付される補助金など
- 市債…施設や道路の整備などのための借入金
- 地方交付税…地方公共団体のサービス水準を一定に保つため、国から交付される資金
- 自主財源…地方公共団体が自主的に収入しうる財源。市税や使用料・手数料、寄附金、繰入金、諸収入など
- 依存財源…国・県により定められた額の交付、または割り当てられる収入。地方交付税や国・県支出金、市債など

自主財源比率の推移

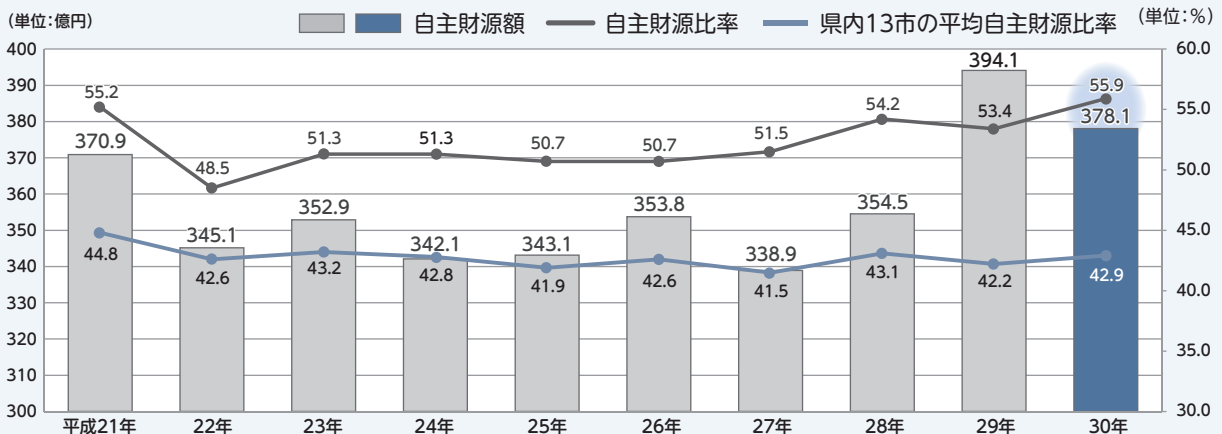

自主財源比率は、財政の安定度や健全度を示す指標です。

市税や使用料・手数料などの自主財源が、歳入全体に対してどの位の割合になるかを表し、比率が高いほど財政基盤が安定しています。

※自主財源比率および自主財源額については、普通会計(地方公共団体ごとに会計範囲が異なるため、地方財政統計上、統一的に用いられる会計)の数値を使用しています。

自主財源率は、過去10年間、県内13市の平均よりも高い水準を維持

平成30年度の自主財源額は、基金からの繰入金などの減などにより、前年度と比較し16億円減の378億1,000万円ですが、県内13市の平均より13パーセント高い水準を維持しています。

決算報告 一般会計

平成30年度の
主な取り組み



新庁舎建設第1期工事



動物園ペンギンエリア整備



防災情報収集伝達システム整備



コミュニティ交通の運行

前年度と比較し54億4,900万円減
新庁舎第1期工事や徳山駅前周辺
整備工事などの大型建設事業が前
年度でピークを越えたため

歳出総額
653億
2,600万円

人口1人当たり
約45.6万円

歳出決算に
ついて
見てみよう

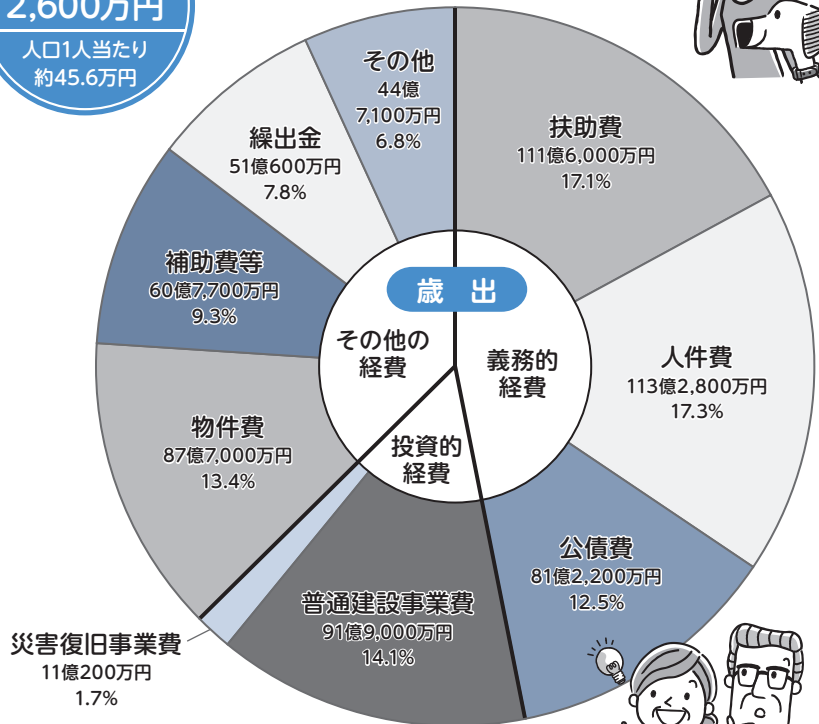

ことばの説明

- 扶助費…子どもの医療費や保育園・幼稚園運営、また障害者支援に係る経費など
- 公債費…国や銀行などから市が借入れた地方債の返済に係る経費
- 普通建設事業費…施設や道路の新設、増設に係る経費など
- 物件費…施設の維持に係る経費など

ことばの説明

- 歳出…会計年度における全ての支出
- 義務的経費…人件費・扶助費・公債費など、支出が義務付けられた経費
- 投資的経費…普通建設事業費や災害復旧事業費など、支出した効果が施設などの形で将来に残る経費
- 総務費…市の全般的な管理経費や共通経費
- 民生費…子どもや高齢者への福祉などの経費
- 衛生費…環境保全や保健衛生などの経費
- 農林水産業費…農業や水産業の振興などの経費
- 商工費…商工業や観光の振興などの経費
- 土木費…道路や公園などを管理・整備するための経費
- 教育費…学校教育や生涯学習などの経費
- 公債費…市債(借入金)返済のための経費

目的別お金の使い道

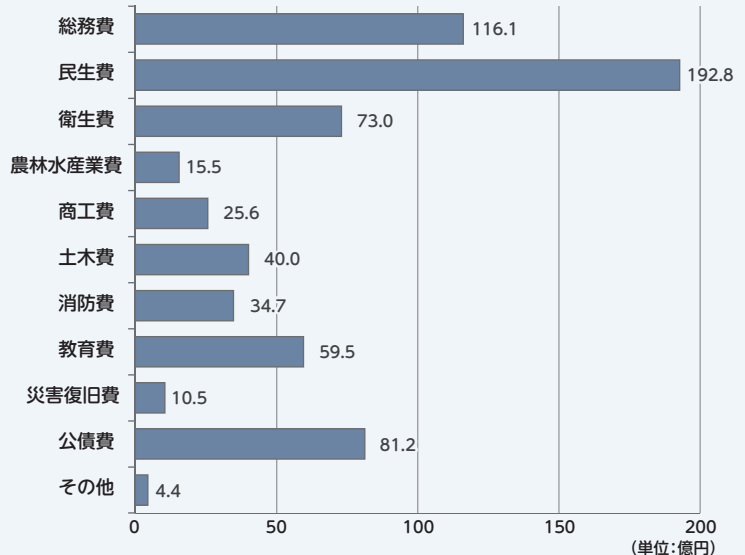

義務的経費について

義務的経費とは、地方公共団体の経常的経費の中で、人件費・扶助費・公債費など、その支出が義務付けられ、任意に節減できない経費のことをいいます。

これらの経費の占める割合が高くなるにつれて財政構造が硬直化し、新たなサービスに使用できる財源が少なくなります。

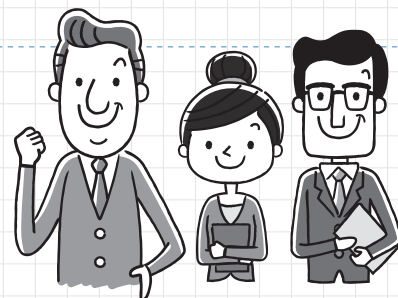

人件費・扶助費・公債費の推移

(単位:億円)

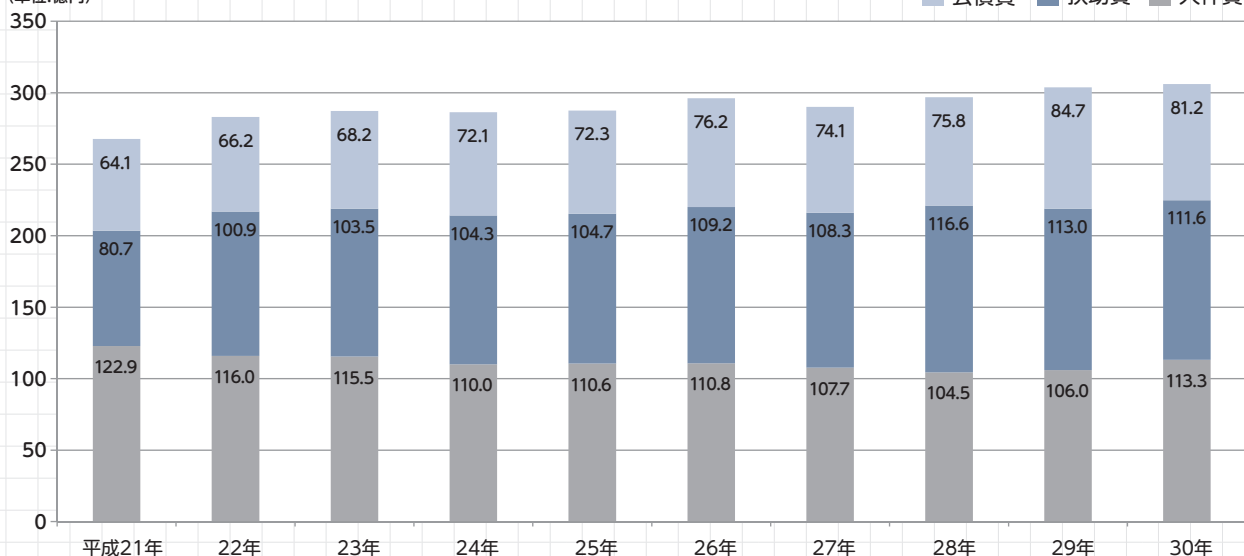

歳出全体に占める義務的経費とその他の経費の状況

(単位:億円)

■ 義務的経費 ■ その他の経費 — 義務的経費の割合
義務的経費については普通会計の数値を使用しています。(単位:%)

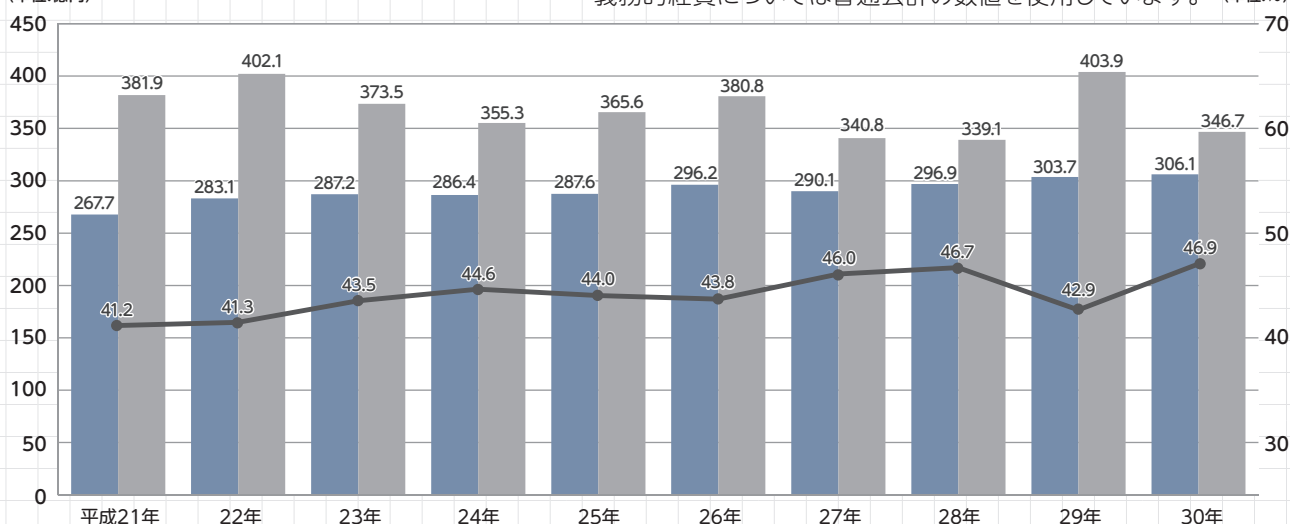

本市の義務的経費合計は、近年増加傾向にあります。平成30年度の扶助費は、児童福祉費が増加した一方、生活保護費が減少したことから、合計すると前年度より減少しました。公債費は合併特例債など平成30年度から償還が開始する地方債による増加がありましたが、前年度には繰上償還(地方債を本来償還すべき期間よりも早く償還すること)があったことから、平成30年度は前年度より減少しています。

人件費は、職員数の減により減少傾向ですが、平成30年度は定年退職者数の増による一時的な増加がみられました。

決算報告 一般会計

平成30年度借入状況

借入額合計

70億
3,100万円

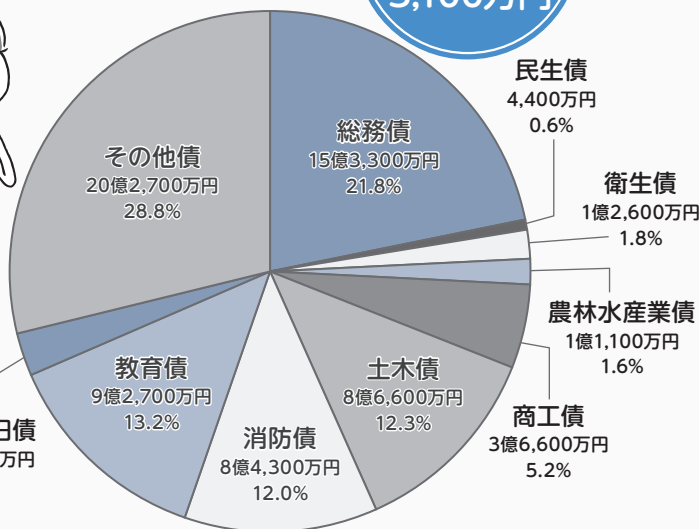

地方債について
見てみよう



平成30年度に地方債を活用した主な事業

- 総務債…庁舎建設事業
- 民生債…櫛浜児童館解体事業
- 衛生債…処理困難物選別施設整備事業
- 農林水産業債…水産物供給基盤機能保全事業
- 商工債…動物園リニューアル事業
- 土木債…徳山駅周辺整備事業
- 消防債…防災情報収集伝達システム整備事業
- 教育債…小・中学校改修事業
- 災害復旧債…公共土木施設災害復旧事業
- その他債…臨時財政対策債(一般財源として活用)

地方債現在高の推移

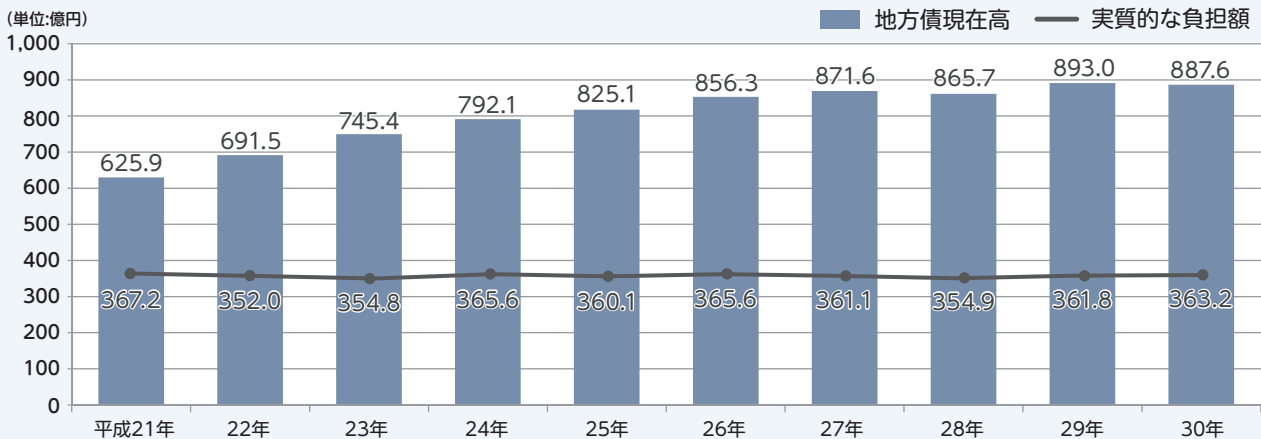

平成30年度末地方債現在高は、平成29年度末と比較し5億4,000万円の減の887億6,000万円となっています。合併特例債と臨時財政対策債は地方交付税として後年度に補てんされるため、それらを除く実質的な市の負担額は363億2,000万円となり、前年度と比較すると1億4,000万円の増となっています。

合併特例債…合併した自治体が発行できる地方債で、後年度に国が70パーセントを補てん

臨時財政対策債…国の財源不足を補うため発行する地方債で、後年度に国が全額を補てん

地方債借入額の推移

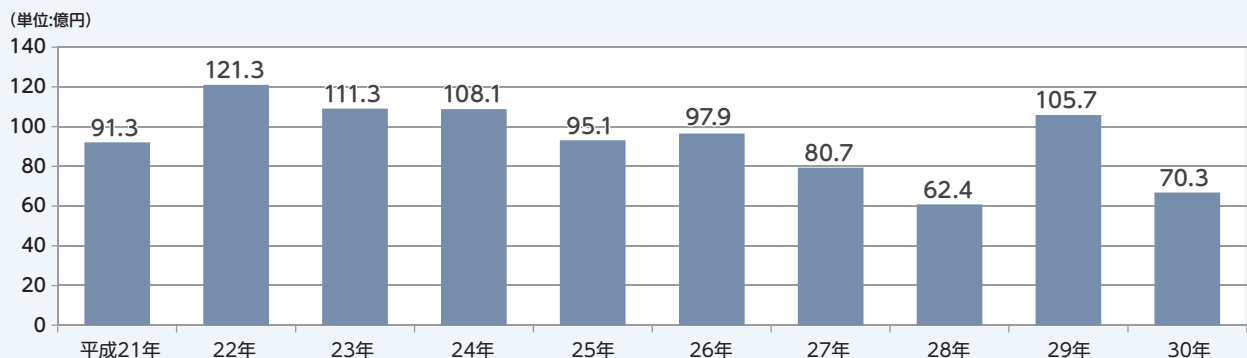

平成30年度の地方債借入額は、前年度と比較し35億4,000万円の減となっています。これは、平成30年6月に市役所新庁舎の第1期工事が完了し、合併特例債の借入額が大幅に減少したことなどによるものです。地方債の借入については事業の優先順位を踏まえ、計画的に進める必要があります。

- 基金は、特定の目的のために財産を維持し、資金を積み立てるために設置しています。市では、多くの基金を設置し、目的に沿って運用しています。
- **財政調整基金**…年度間の財源調整を図るための基金
- **減債基金**…将来の公債費の支払いに備えるための基金
- **ふるさと周南応援基金**…市への寄附金を適正に管理し、寄附者の意向を反映した施策へ効果的に運用するための基金
- **子ども未来夢基金**…安心して子育てができる環境づくりを推進し、子どもたちの健やかな成長に資するための基金



財政調整基金の推移

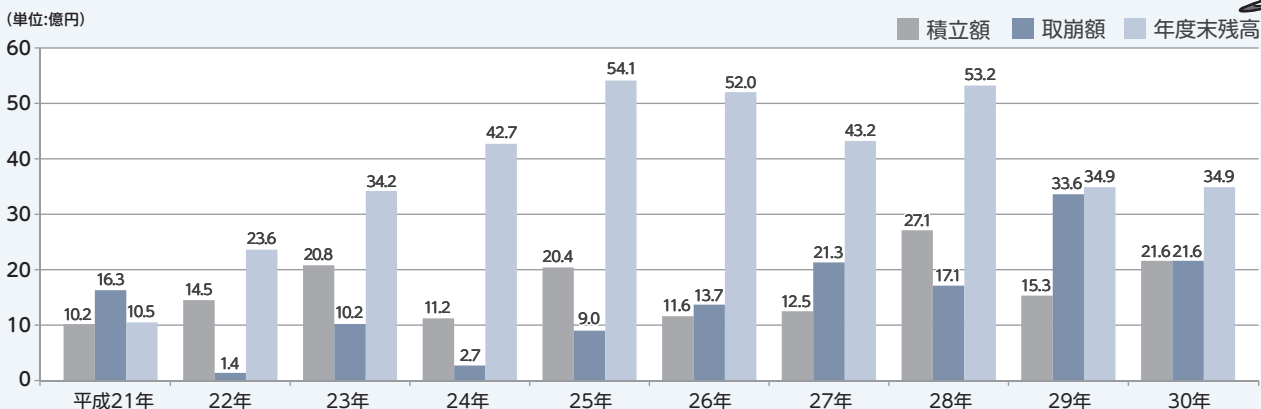

財政調整基金の平成30年度末残高は34億9,000万円となっています。その運用状況について前年度と比較すると、積立額が増加、取崩額が減少しています。安定した市政の運営や突発的な災害に備えるため、今後も財政調整基金の計画的な運用を進めます。

市の決算を家計に例えてみました

収入

給料(基本給) 市税(市民税や固定資産税など)	1,936,000円
給料(諸手当) 地方交付税、地方譲与税や交付金	808,000円
パート収入 分担金及び負担金、使用料及び手数料、財産収入、寄附金など	321,000円
父母からの仕送り 国・県支出金など	877,000円
貯金の引き出し 基金の取り崩し	256,000円
繰越金 前年度からの繰越金	226,000円
ローン(借入金) 市債借入金	519,000円
返済してもらった貸付金 貸付金の元利金収入	57,000円

収入合計 5,000,000円

支出

食費 人件費	837,000円
光熱費などの雑費 物件費、補助費など	1,097,000円
家族の医療費 扶助費	824,000円
家や車の修理費 維持補修費	31,000円
子どもたちへの仕送り 他会計への繰出金	377,000円
ローン(借入金の返済) 公債費	600,000円
家の増改築費 普通建設事業費、災害復旧事業費	760,000円
親戚や友人への貸付け 貸付金	51,000円
貯金 積立金、投資及び出資金	249,000円

支出合計 4,826,000円

— 令和元年度に繰り越した額 174,000円 —

※1,000円単位で四捨五入をしています。

平成30年度一般会計の決算額を年の収入額500万円の家庭の家計に置き換えてみました。収入は、主なものとして、給料(基本給)は193万6,000円、給料(諸手当)は80万8,000円、パート収入は32万1,000円、父母からの仕送りは87万7,000円となっています。支出は食費、光熱費、医療費、家や車の修理費、子どもたちへの仕送りで316万6,000円、借入金の返済で60万円などがかかっています。

給料(諸手当)は今後減少が見込まれるため、給料(基本給)やパート収入を増やすとともに、食費や光熱費などの節約と家の増改築費については優先順位をつけた計画的な支出を進めていく必要があります。

■お知らせ■ 地方公会計制度の財務書類について

例年、この特集に合わせて公表している「地方公会計制度の財務書類」については、平成30年度から新たな財務会計システムを導入したことなどにより、現在、数字などの精査を行っていますので、完成次第、市ホームページなどを活用し、公表する予定です。

決算報告 特別会計と公営企業会計

市の会計には、一般会計のほかに、保険料や使用料などの特定の収入で事業を行う7つの特別会計と、地方公営企業法の適用を受ける5つの公営企業会計があります。



詳しくは

- 一般会計・特別会計など
財政課財政担当 ☎0834-22-8237
- 水道事業会計・下水道事業会計
上下水道局財政課 ☎0834-22-8605
- 病院事業会計・介護老人保健施設事業会計
病院管理室 ☎0834-61-3092
- モーターボート競走事業会計
ボートレース管理課 ☎0834-25-0540

特別会計

事業名	収入	支出	差引
国民健康保険	171億7,680万円	168億5,469万円	3億2,211万円
国民健康保険鹿野診療所	6,209万円	6,209万円	0万円
後期高齢者医療	24億996万円	23億4,675万円	6,321万円
介護保険	126億8,583万円	122億5,640万円	4億2,943万円
地方卸売市場事業	1億4,640万円	1億4,578万円	62万円
国民宿舎	7,007万円	9,505万円	△2,498万円
駐車場事業	6,234万円	1,958万円	4,276万円
合計	326億1,349万円	317億8,033万円	8億3,315万円

※万円単位で四捨五入しているため、各合計と合計欄の数値が合致しない項目があります。

公営企業会計 収益的収支…事業運営に伴う収支 資本的収支…将来のための設備投資と財源との収支

水道事業会計

区分	収入	支出	差引
収益的収支	35億4,151万円	32億3,145万円	3億1,006万円
資本的収支	7億9,395万円	22億7,690万円	△14億8,295万円

※資本的収支の不足分は、当年度分消費税及び地方消費税資本的収支調整額、減債積立金、過年度及び当年度分損益勘定留保資金で補てんしました。

下水道事業会計

区分	収入	支出	差引
収益的収支	51億1,221万円	50億3,209万円	8,012万円
資本的収支	14億6,946万円	34億4,445万円	△19億7,499万円

※資本的収支(資本的収入額のうち翌年度へ繰り越される支出の財源に充当する額8,116万円を除く。)の不足分は、当年度分消費税及び地方消費税資本的収支調整額、建設改良繰越に係る充当財源、減債積立金、過年度及び当年度分損益勘定留保資金で補てんしました。

病院事業会計

区分	収入	支出	差引
収益的収支	26億7,338万円	28億6,118万円	△1億8,780万円
資本的収支	3億6,204万円	5億3,861万円	△1億7,657万円

※資本的収支の不足分は、当年度分消費税及び地方消費税資本的収支調整額と過年度分損益勘定留保資金で補てんしました。

介護老人保健施設事業会計

区分	収入	支出	差引
収益的収支	3億2,703万円	3億4,241万円	△1,538万円
資本的収支	3,705万円	6,132万円	△2,427万円

※資本的収支の不足分は、過年度分損益勘定留保資金で補てんしました。

モーターボート競走事業会計

区分	収入	支出	差引
収益的収支	541億3,137万円	511億214万円	30億2,924万円
資本的収支	0万円	1億3,396万円	△1億3,396万円

※資本的収支の不足分は、当年度分消費税及び地方消費税資本的収支調整額、減債積立金、建設改良積立金、過年度分損益勘定留保資金で補てんしました。

※万円単位で四捨五入をしているため、各会計と合計欄の数値で一致しない項目があります。

「地方公共団体の財政の健全化に関する法律」に基づく 財政指標を公表します



\\ 全ての指標が健全化基準をクリア //

地方公共団体の財政の健全化に関する法律で、地方公共団体は毎年度の決算に基づき、健全化判断比率(実質赤字比率、連結実質赤字比率、実質公債費比率、将来負担比率)と公営企業における資金不足比率を公表することが義務付けられています。

■早期健全化基準と財政再生基準

早期健全化・再生の必要性を判断するための基準に、早期健全化基準と財政再生基準があります。

健全化判断比率の4指標のいずれかが早期健全化基準を上回ると、イエローカードの早期健全化団体となり、自主的な改善努力により財政健全化をめざすこととなります。さらに、財政状況が悪化し将来負担比率を除く3指標のいずれかが財政再生基準を上回ると、レッドカードの財政再生団体に指定され、国などの関与によって確実な再生をめざすこととなります。

■周南市の状況

平成30年度決算での本市の健全化判断比率は、全ての指標で早期健全化基準を下回っています。

また、公営企業についても資金不足は生じていません。

実質公債費比率の上昇は、合併特例債などの償還金の増加といった公債費の増加と標準財政規模の減少によるものです。今後も市債の償還額は増えていくと見込まれる中、市債の発行額を一定の範囲に抑え、長期的な公債費を減少させることが必要です。

健全化判断比率と資金不足比率

(単位:%)

財政指標	平成28年度	平成29年度	平成30年度
健全化判断比率			
実質赤字比率	-	-	-
連結実質赤字比率	-	-	-
実質公債費比率	7.9	7.9	8.1
将来負担比率	78.3	90.3	90.3
資金不足比率	-	-	-

※実質赤字額、連結実質赤字額及び資金不足額がないため[-]で表記



健全化判断比率の状況

実質赤字比率 ➡ 0%

※1

一般会計の実質的な赤字額が標準的な収入に占める割合

平成30年度は赤字額が発生していないため、実質赤字比率は算定されませんでした。

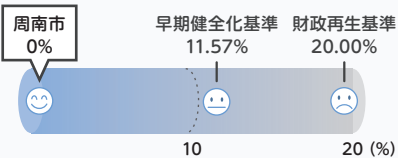

連結実質赤字比率 ➡ 0%

全ての会計を対象とした実質的な赤字額または資金不足額が、標準的な収入に占める割合

平成30年度は赤字額が発生していないため、実質赤字比率は算定されませんでした。

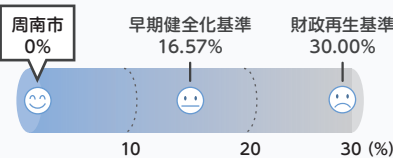

実質公債費比率 ➡ 8.1%

一般会計などで負担する1年間の実質的な借金の返済額が標準的な収入に占める割合:資金繰りの程度を示す

平成30年度は8.1%(前年度対比0.2ポイント増)でした。

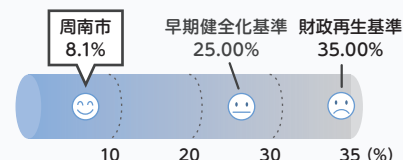

将来負担比率 ➡ 90.3%

一般会計が将来負担すべき、全会計、一部事務組合、第3セクターを含めた市全体の実質的な負債額が、標準的な収入に占める割合で、将来財政を圧迫する可能性の度合いを示す

平成30年度は90.3%(前年度対比同値)でした。

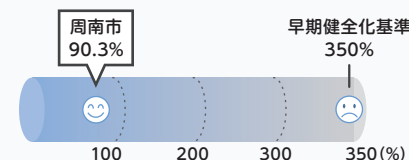

資金不足比率の状況

公営企業会計の資金不足額が事業規模(料金収入)に占める割合で、経営状態の悪化の度合いを示す

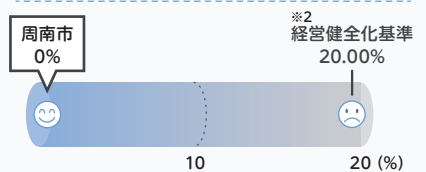

※1…標準的な収入とは、市に通常収入されると見込まれる、使途に制約のない財源の総額のこと、財政用語では「標準財政規模」といいます。

※2…公営競技を行う企業は0%です。

問合せ

財政課財政担当 ☎0834-22-8237

詳しくは市ホームページを閲覧してください



平成30年度 国民健康保険の財政状況

平成30年度の国民健康保険特別会計の決算は、3億2,211万円の黒字となりました。1人当たりの保険料を前年度と比べ1割程度引き下げたほか、平均被保険者数が前年度比4.6パーセント減少し、3万964人となりました。そのうち、65歳以上の被保険者が54パーセントを占めており、高齢化が進んでいます。

歳入・歳出

歳入は、国民健康保険基金に、一定以上の積み立てができたため、これを一部取り崩すことで、1人当たりの保険料を前年度と比べ1割程度引き下げました。保険料収入は、保険料率引き下げなどにより前年度より4億円減少していますが、収納率は現年分と滞納繰越分共に伸びました。また、県交付金を予算比で1億8,000万円多く獲得し、歳入の確保に努めました。

歳出は、被保険者数の減少により医療費総額が1.3パーセント減少しましたが、1人当たりの医療費(10割)は42万4,935円で、昨年に続いて増加しています。

歳入

保険料	加入者からの保険料
県支出金	県交付金や負担金など
一般会計繰入金	法律などで繰り入れが決まっているもの
基金繰入金	保険料率引き下げの財源とするため取り崩したものの
前年度繰越金	平成29年度決算からの繰越金

歳出

総務費	人件費や事務費など
保険給付費	医療費や出産育児一時金・葬祭費など
事業費納付金	県単位での国保運営に要する費用のうち市負担分を県に納付するもの
保健事業費	特定健康診査や人間ドックなど
基金積立金	前年度繰越金の一部を基金に積み立て

平成30年度 国民健康保険 特別会計決算状況

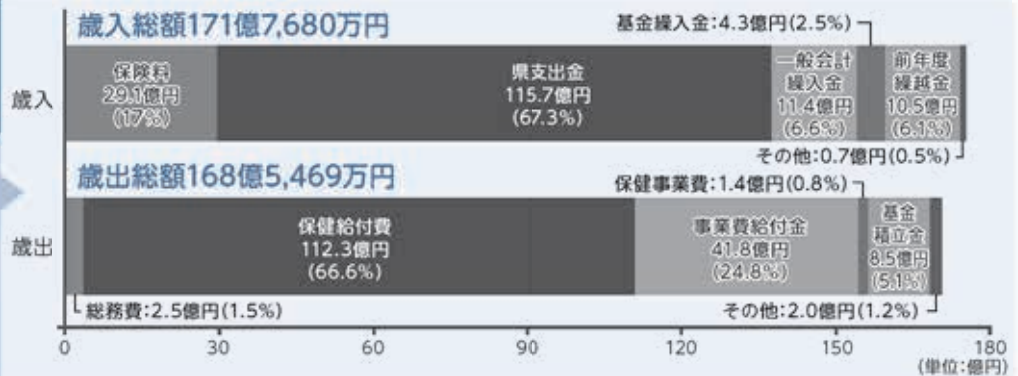

基金

家計の貯金に当たる基金は、前年度繰越金の一部を積み立てる一方で、4億2,636万円を取り崩した結果、4億2,560万円増加し、残高は22億3,333万円となりました。令和元年度も4億3,922万円を基金から取り崩す予定としており、保険料率の引き下げなど、被保険者のメリットにつながる形で活用します。



高齢化や医療の高度化などにより医療費は増え続けています。適正な受診と併せて次のことに心掛けましょう。

令和元年度は特定健診 無料化

特定健診や人間ドック(有料)の費用の一部は皆さんの保険料を財源にしています。がん検診も併せて受けるなど、自身の健康状態を把握しましょう。

ジェネリック 医薬品の利用

自身の医療費の負担が減るだけでなく、医療費全体の節約につながります。医師・薬剤師に相談してください。

保険料は制度を支える 大切な財源です

保険料は、口座振替、コンビニ、スマートフォンアプリPayBでも納付できます。納め忘れがないようにしましょう。

問合せ 保険年金課医療費適正化担当 ☎0834-22-8309

知っておくと役に立つ **消費生活の知恵**

消費税率引き上げに便乗した 詐欺に注意!!



相談事例

市役所職員を名乗る男性から電話があり、「消費税増税の関係で、高齢者に社会保険料の一部が戻ることになりました。お宅は4万円戻るので手続き書類を送っています。手続きは明日までですが、まだ書類を提出されていません。市役所へ出向くことができないのであれば、銀行の業界団体担当者が自宅に伺います。」と言われ承諾し、その後来訪した男性に通帳とキャッシュカード、暗証番号を渡してしまった。

アドバイス

速やかに銀行に連絡し、警察に被害にあったことを届けましょう。

市役所や金融機関が、消費税増税を理由に個人宅へ電話をかけることはありません。「お金が戻ってくる」などと言われても信用せず、自分が電話帳などで調べて市役所や銀行へ確認してください。



さまざまな手口で
あなたをだまそうと
しています!!

話題になっている「改元」「東京オリンピック」「キャッシュレス」などの出来事を利用し、言葉巧みに近づく悪質な手口の発生が予想されます。便乗詐欺に注意しましょう。

**不審な電話があったら、
速やかに相談しましょう。**

市消費生活センター
☎0834-22-8321
または消費者ホットライン
☎188(しやや)

美術博物館 所蔵品の紹介

まど・みちおのえ

まどさんの、ほのぼのとした抽象画です。「くるみ」というタイトルがついています。固い殻を開け、中からタネが出てきた時の感動を絵にしたのでしょうか。いやいや、無意識に蛇腹のようなものを描いているうちに、円形が浮かび、少しずつ変化させてみたなど。

まどさんの絵は、想像しながら見ると楽しいですね。いずれにしても、ふたつのくるみが、仲良く寄り添って笑っているように見えるから不思議です。

「くるみ」

1961年(昭和36)12月3日
クレヨン、水彩、ペン、紙

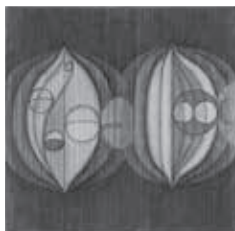

※この作品は、12月28日(土)まで展示しています。

12月22日(日)まで、美術博物館で「生誕110年 まど・みちお てん 国際アンデルセン賞 子どもたちに愛された5つの星」を開催しています。詳しくは19ページで確認してください。

問合せ 文化スポーツ課文化担当 ☎0834-22-8622
美術博物館 ☎0834-22-8880

わかりやすい

税金のはなし



市が集める税金の基礎を分かりやすく解説します

法人市民税はこうして決まる

法人市民税とは、市内に事務所・事業所・寮などを有する法人に課税される税金です。

法人税(国税)の額で計算する**法人税割**と、資本金等の額・従業員数で計算する**均等割**で構成されています。

point 法人市民税の計算方法

法人税割額 = 法人税(国税)の額 × 税率12.1%

※令和元年10月1日以降に開始する事業年度の税率は異なります。

均等割額

均等割の税率(年額) × 事務所などを有していた月数 ÷ 12

※資本金等の額や従業員数に応じて均等割の税率は異なります。

均等割額の例…

資本金等の額が300万円、従業員数30人、周南市に事務所を6カ月間設置していた場合は?

→ 資本金等の額が1,000万円以下、従業員50人以下の均等割の税率(年額)は50,000円。つまり、50,000円 × 6カ月 ÷ 12 = 25,000円が課税されます。

問合せ 課税課市民税担当 ☎0834-22-8271

すこやか通信

問合せ

健康づくり推進課 ☎0834-22-8553
 熊毛総合支所市民福祉課 ☎0833-92-0013
 コアプラザかの ☎0834-68-2302

親と子の健康づくり

◆すこやか育児相談

体重や身長の測定、保健師が育児相談、助産師がおっぱい相談、管理栄養士や歯科衛生士が個別相談を行います。

○おっぱい相談、●栄養相談、◎歯科相談を併せて実施

日時	場所
12月 4日(水) 10:00~11:00	夜市市民センター
10日(火) 9:30~11:00	徳山保健センター○●◎
11日(水) 10:00~11:00	須々万市民センター別館
16日(月) 10:00~11:00	学び・交流プラザ○●◎
18日(水) 10:00~11:00	ゆめプラザ熊毛○●
24日(火) 10:00~11:00	久米市民センター

持参物 母子健康手帳

◆3歳児健康診査

3歳の頃は体と心の発達が目覚ましく、一生の基礎ができ上がる大切な時期です。子どもの成長を確認するとともに、子育てについての相談に応じます。

対象 3歳6カ月～4歳未満の幼児で、これまで3歳児健康診査を受けていない人 ※対象者には、個別に通知をします。

日時 12月19日(木) 12時30分～13時30分

場所 徳山保健センター

持参物 健康診査票、少量の尿、母子健康手帳

◆はじめての離乳食セミナー

対象 生後5・6カ月児

日時 12月11日(水) 10時～11時30分

内容 離乳食、虫歯予防について

場所 学び・交流プラザ

持参物 母子健康手帳、筆記用具、テキスト代50円

申込み 11月25日(月)から、健康づくり推進課

◆安心育児スタート講座

もうすぐママやパパになる人が、安心して赤ちゃんを迎えるための講座です。

対象 おおむね妊娠7・8カ月の妊婦とその家族

日時 12月14日(土)9時45分～12時

内容 ▼パパの妊婦体験、赤ちゃんの着替え・抱っこ▼お風呂の入れ方見学▼母乳育児、赤ちゃんが泣きやまないときの対処法、産後ママの心の変化とパパと家族の役割の講話

場所 徳山保健センター

定員 20組(受け付け順)

持参物 母子健康手帳、筆記用具

申込み 12月13日(金)までに、健康づくり推進課

◆ここにこハミガキ学級

対象 1歳6カ月児～未就園児とその家族

日時 12月17日(火)10時～11時30分

場所 徳山保健センター

定員 15組(受け付け順)

内容 虫歯菌検査、歯みがき実習、フッ素体験など

持参物 母子健康手帳、歯ブラシ、筆記用具、フェイスタオル

申込み 12月16日(月)までに、健康づくり推進課

成人の健康づくり相談会



健康に関する悩みや相談に管理栄養士や保健師、歯科衛生士が応じます。あなたの健康な毎日のために「今からできること」を一緒に考えましょう。予約制なのでゆっくり相談できます。

対象 おおむね40～74歳 ※現在治療中の人を除く。

持参物 健康診査受診結果(持っている人のみ)

日時	場所
12月 2日(月) 9:00～12:00	徳山保健センター
13日(金) 9:30～12:00	熊毛総合支所
20日(金) 9:30～12:00	新南陽ふれあいセンター

※都合が合わない人は、別の日でも予約を受け付けます。

申込み 各相談日の1週間前までに、健康づくり推進課、熊毛総合支所市民福祉課

緊急の場合

■休日夜間急病診療所(慶万町10-9)

診療科目 外科(休日のみ)、内科

診療時間 ●休日…9時～12時、

13時～17時、19時～22時

●平日夜間…19時～22時

電話 ☎0834-32-2299

■周南地域休日夜間子ども急病センター(周南子どもQQ)(徳山中央病院内)

診療科目 小児科

診療時間 ●休日…9時～12時、

13時～17時、19時～22時

●平日夜間…19時～22時

電話 ☎0834-28-9650

■休日歯科診療所(今宿町3-55)

診療科目 歯科

診療時間 10時～12時、13時～15時

電話 ☎0834-32-1717

※時間外の診療は消防本部指令室☎08

34-22-8765へ問い合わせください。

●受診時は、保険証と福祉医療証などを持参してください。受付時間は、診察終了時間の30分前までです。

■熊毛地域休日在宅当番医(診療時間…9時～17時)

12月 当番医 電話番号

1日(日) 小川クリニック(勝間原) 0833-91-5777

8日(日) ふじわら医院(大河内) 0833-91-7100

15日(日) 松永医院(夢ヶ丘入口) 0833-91-3006

22日(日) 松村医院(本町) 0833-91-0303

29日(日) 休日夜間急病診療所、周南子どもQQを利用してください。

●休日当番医テレホンサービス☎0833-92-0029

15歳未満の子どもの急病、疾患は…小児救急医療の電話相談(19時～翌朝8時) ☎#8000(携帯電話・プッシュ回線)または☎083-921-2755
 15歳以上の急病、疾患は…救急医療の電話相談(24時間) ☎#7119(携帯電話・プッシュ回線)または☎083-921-7119



共創プロジェクト事業の紹介



共創プロジェクトは、地域団体やNPO法人などの市民活動団体、学校、企業などの2つ以上の団体が連携し、相互の知恵とノウハウ、資源、ネットワークを結集して、地域課題の解決に取り組む活動です。市では事業実現に向けた計画策定の指導や補助金の交付を行い、平成28年度から今年度までに、34のプロジェクトが認定を受け活動しています。

令和元年度認定プロジェクト

分野	プロジェクト名	連携団体		取り組み内容	
教育	商店街で育む子どもの可能性を伸ばす場作り	企業 コミクリ 周南オフィス	× 企業 まちあい徳山	・商店街と連携し、子どもが企画・発案した商品の開発 ・現代の寺子屋として、英会話、タブレット学習、販売体験	
教育・子育て	Yonemitsu&Happy共育	市民活動 米光ベビ	× 市民活動 Happy Education	・フリースクール事業(多様な学びの場の提供) ・交流事業(フリースクールの子どもの家庭、乳幼児を持つ家庭の交流) ・啓発事業(不登校への正しい理解や団体の活動周知)	
産業	高校生のための近未来創造ラボ	市民活動 近未来創造ラボ 実行委員会	× 市民活動 Friendly English conversation lab.	・人材育成プログラムの実施と育成施設の提供 ・既存オンライン学習サービスの有効活用 ・生徒同士が教え合う半教半学 ・ハードウェア、書籍などの整備	
教育	出前式プログラミング教育	市民活動 TechGen	× 学校法人 桜ヶ丘学園	・出前式プログラミング講座の開催 ・プログラミング体験会の開催	
観光	周南インバウンドプラットフォームによる地域観光資源の磨き上げ	市民活動 周南インバウンドプラットフォーム	× 企業 防長交通	・講演とワークショップ(観光事業者の課題解決) ・モニターツアー(観光コンテンツの収集・作成)	
産業・スポーツ	周南市スポーツ移住促進	市民活動 ルキオス	× 経済団体 徳山商工会議所	・スポーツ移住の仕組みづくり ・商工会議所会員企業や移住対象者への説明会の開催、面談によるマッチング	
産業・観光	つながる「場面」づくり	市民活動 徳山あちこちマルシェ実行委員会	× 経済団体 徳山商工会議所	× 市民活動 ナシドゥグミ	・マルシェの出店セット(テーブル、収納、看板)の開発 ・マルシェの空間プロデュース
教育	幼児の為の運動機能向上	市民活動 はぴスポ	× 市民活動 CROSS-RIVER	・多目的運動具(ジャングルユニット)の開発 ・保育園での持ち込み指導、イベントでの活用	



平成30年度認定プロジェクト活動状況

須々万黒大豆プロジェクト

市民活動

市民活動

須々万地区まちづくり協議会

須々万加工工場グループ

耕作放棄地を有効活用し、黒大豆の栽培に取り組み、特産品の開発を行いました。地域のさまざまな人が関わりコミュニティの活性化にも寄与しています。



フットゴルフ普及プロジェクト

市民活動

企業

中国フットゴルフ協会

徳山国際カントリークラブ

西日本では数少ない、フットゴルフの常設コースが完成しました。今年度は全国大会も開催され、県外からも多くの人が訪れる新たな観光資源になっています。

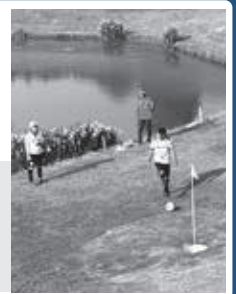

詳しくは、[市ホームページ](#)を確認してください。 [周南市共創プロジェクト](#) [検索](#)

問合せ 地域づくり推進課地域づくり支援担当 ☎0834-22-8412

みんなで築こう 人権の世紀

～考えよう 相手の気持ち
未来へつなげよう 違いを認め合う心～

第71回人権週間

12月4日(水)～10日(火)は人権週間です

世界人権宣言が採択された12月10日は、世界人権デーです。これにあわせ、12月4日から10日までを人権週間とし、人権意識の普及高揚のための啓発活動を展開していきます。

この機会に、改めてさまざまな人権問題を見つめ直し、考えてみましょう。

特設人権相談所

12月は、人権相談所を次のとおり開設しています。いじめ、虐待、家庭内のトラブルなど、心配ごとや困りごとについて気軽に相談してください。

日時	場所
12月 9日(月) 9時～12時	コアプラザかの
10日(火) 13時30分～15時30分	ゆめプラザ熊毛
11日(水) 9時～12時	人権推進課
19日(木) 9時～12時	新南陽総合福祉センター
24日(火) 13時30分～15時30分	鶴いこいの里交流センター

常設人権相談所

常設人権相談所、人権擁護委員は、いつでも相談に応じています。

場所 山口地方法務局周南支局

☎0834-28-0244(平日8時30分～17時15分)

相談は
無料で秘密は
守ります。

人権擁護委員

地区	氏名	地区	氏名
	磯部千恵子	中山哲男	
	河口喜美子	新南陽 平野明子	
徳山	河佐幸則	福田尚子	
	河村昌子	井生純子	
	佐野 勇	熊毛 友森福雄	
		鹿野 河村よし子	
		宮本吉光	

令和元年度啓発活動強調事項

人権を守ろう

- 女性
- 子ども
- 高齢者



偏見や差別をなくそう

- 障害のある人 ● 同和問題 ● アイヌの人々 ● HIV感染者やハンセン病患者など ● 刑を終えて出所した人 ● ホームレス ● 性的指向 ● 性自認 ● 大災害に起因するものなど

その他

- 外国人の人権を尊重しよう ● 犯罪被害者とその家族の人権に配慮しよう ● インターネットを悪用した人権侵害をなくそう ● 北朝鮮当局による人権侵害問題に対する認識を深めよう ● 人身取引をなくそう

問合せ 人権推進課人権推進担当☎0834-22-8456

市営住宅の入居者を募集します



入居資格

次の全てに該当する人▼同居または同居しようとする親族がいる▼入居しようとする全員の総所得の月割額が、一定の基準内▼一般世帯…15万8,000円以下▼高齢者・障害者・小学校就学前の子どもと同居の世帯など…21万4,000円以下▼市町村税を滞納していない▼暴力団員ではない▼住宅に困っていることが明らか▼入居決定時に連帯保証人が2人いる
※子育て世帯対象募集住宅は、上記の入居資格に加え、小学生以下の子どもと同居し、その子どもを扶養している世帯であることが申し込みの要件です。

入居時期 令和2年1月中旬以降(予定) 抽選日時 12月6日(金)10時～

申込み 住宅課・総合支所へ申込書を持参・郵送
※申込書は、住宅課・総合支所窓口で配布しています。

受付期限 11月30日(土)まで(消印有効)

問合せ 住宅課市営住宅担当☎0834-22-8282
周南公営住宅管理協会☎0834-21-0700

募集住宅

住宅名	所在地	戸数	家賃(月額)
○高田	大字久米1087-1	1	10,700～21,100円
岩黒	遠石2-6-20	1	16,900～33,300円
若草	若草町3-33	1	22,600～44,300円
高尾	大字徳山10757	1	31,100～61,000円
金剛山	大字徳山8396-1	1	20,800～40,900円
西卯の手	住吉町3-7	1	19,400～38,100円
周南第1	瀬戸見町12-1	1	24,700～48,600円
○周南第2	扇町2	1	9,500～16,300円
○周南第3	瀬戸見町1、瀬戸見町10、江の宮町2	6	10,900～33,700円
○周南第4	城ヶ丘3-11	1	14,400～28,200円
日地	日地町6-36	1	21,700～42,600円
西樹	西樹町4-2	1	17,300～34,100円
勝間	大字大河内10778-14	1	16,600～32,500円

子育て世帯対象募集住宅

小学校区	住宅名	所在地	戸数	家賃(月額)
櫛浜	櫛浜	大字櫛浜242-94	1	27,800～54,500円
勝間	第2勝間	大字呼坂1170-1	1	17,300～34,000円

※家賃に駐車場使用料は含まれていません。別途必要な住宅もあります。
※家賃は毎年度変更します。
※○印の住宅は、単身者でも申し込みができます。

SHUNAN WINTER EVENTS

子どもから大人まで楽しめる
イベントが各地で開催されます!

冬の周南は楽しいことが盛りだくさん!

イベントへ行こう!

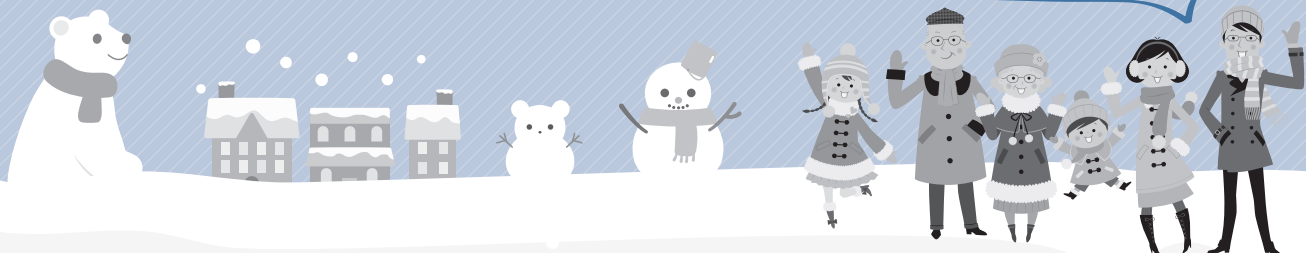

Winter Pickup Event

周南冬のツリーまつり (ウィンターイルミネーション2019)



期間 11月30日(土)～令和2年1月5日(日)
点灯時間 17時30分～22時
開催場所 御幸通、青空公園、JR徳山駅前、PH通り、平和通



問合せ 観光交流課観光振興担当 ☎0834-22-8372
徳山商工会議所 ☎0834-31-3000

期間中のイベント

- 点灯セレモニー** **日時** 11月30日(土) 17時20分～
場所 青空公園
- ウイークエンドイベント** **日時** 12月7日(土)・14日(土)
17時30分～20時
場所 青空公園
- ファンタジックナイト(集中イベント)** **日時** 12月21日(土) 16時30分～20時30分
場所 御幸通、青空公園、若葉公園など
※詳細は12月15日号に掲載します



今年は
100万個の
LED電球が
まちを鮮やかに
彩ります。

Winter Pickup Event

かの冬花火「銀嶺の舞」2019



日時 12月14日(土) 15時30分～20時30分
場所 鹿野総合体育館周辺
内容 飲食バザー、ステージイベント、大抽選会、花火ショーなど

音楽とカラーレーザーに合わせ打ち上がる1,500発の花火が、澄んだ冬の夜空をロマンチックに彩ります。

※当日は大変混雑しますので、なるべく公共交通機関を利用するか、車で乗り合わせて来場してください。

問合せ 冬花火実行委員会事務局 ☎080-4269-4662
鹿野総合支所産業土木課 ☎0834-68-2335

フォトコンテスト作品募集!!



募集作品

12月14日(土)に撮影された、かの冬花火「銀嶺の舞」の写真

応募形式と点数

2Lサイズ～W4サイズまでのプリントで提出、1人3点まで

申込み

12月27日(金)までに、周南観光コンベンション協会
☎0834-33-8424



Winter Pickup Event



八代観光収穫祭

日時 11月24日(日) 8時30分～14時
場所 鶴いこいの里交流センター周辺

バザー会場では、新鮮野菜や農産物加工品、たこ焼き、焼きとうもろこし、パン、うどん、山賊焼きなどの販売の他、豚の炭火焼きを無料配布します。イベント畑ではふるふき大根、芋掘り体験、輪投げコーナー、ツル工作など楽しいイベントがいっぱいです。

問合せ 鶴いこいの里交流センター ☎0833-92-0003





NEWS
お知らせ

環境ポスター巡回展示

令和元年度市環境ポスターの受賞作品を巡回展示します。

展示場所と期日 ▼学び・交流プラザ：11月25日(月)～12月2日(月)▼コアプラザかの：12月4日(水)～10日(火)▼ゆめプラザ熊毛：12月12日(木)～18日(水)▼シビック交流センター：12月20日(金)～26日(木)
問合せ 環境政策課環境政策担当 ☎0834-228324

住民票とマイナンバーカード
なごに旧姓が併記できます

婚姻などで氏に変更があった

場合でも、旧姓を住民票やマイナンバーカードに記載することができます。

持参物 旧姓が記載された戸籍全部事項証明(戸籍謄本)など、本人確認書類、マイナンバーカードまたは通知カード

問合せ 市民課異動届出担当 ☎0834-228292

国際交流フェスタ
催し

国際交流フェスタ

特製パスポートをもちつて、各国の体験コーナーで外国人との交流を楽しみませんか。フラメンコ体験、ものづくり体験、英会話講師によるミニゲームなども行います。

※こどもつちゃー商店街と同時開催します。

日時 11月23日(祝)11時～15時
場所 徳山商店街
参加料 無料
問合せ 観光交流課内国際交流サロン運営委員会事務局 ☎0834-228372

西徳山いけいけ大収穫祭

日時 11月24日(日)9時～15時
場所 道の駅ソレーネ周南
内容 地元の小中学生の出演を中

心としたステージイベント、ポトレースVR体験会、しゅうなんブランド認定品・フリーマーケットなどの交流販売、屋台村、餅つき実演販売、無料で楽しめる湯野温泉の足湯など

問合せ 道の駅ソレーネ周南 ☎0834-833303、農林課6次産業化・地産地消担当 ☎0834-228369

親子のいごひ

子ども連れの人もゆつくりと本を選んでもらえるように、仕切られた部屋で子どもを遊ばせながら、育児書や料理本、絵本などを選んで、その場で借りることができます。人気絵本のDVD上映もあります。

対象 3歳までの子どもとその保護者

日時 11月27日(水)10時～11時
場所 中央図書館
参加料 無料
問合せ 中央図書館 ☎0834-228682

嶽山荘ふれあいまつり

日時 11月30日(土)10時30分～15時
場所 嶽山荘および新南陽老人福祉センター

家屋の新增築や解体、地目変更の届け出

固定資産税は、毎年1月1日現在、市内に土地や家屋、償却資産を所有している人に課税される市税です。

市では、今年の1月2日から令和2年1月1日までに新築、増築、解体された家屋、地目変更された土地の調査を行っていますので、該当する人は、届け出てください。

家屋を新築・増築したとき

令和2年度から新たに固定資産税が課税されますので、家屋の現況調査を行います。

必要な物

家屋の間取りや寸法が分かる平面図、所有者の印鑑

課税の対象となる建物(例)

- ▼住居、店舗、アパート、事務所、工場、倉庫などの一般の建物
- ▼差し掛け・下屋(三方が壁で囲まれているもの)、車庫など土地に定着している建物

課税の対象とならない建物など(例)

- ▼カーポート、自転車置場など壁で囲まれていない建物
- ▼ブロックの上に置いた

固定されていない物置

家屋を解体したとき

令和2年度から家屋の固定資産税は課税されません。

ただし、今年中に取り壊しても、今年度の固定資産税は月割りなどの還付はありません。

地目変更をしたとき

土地の現況地目を変更した場合も調査を行います。

問合せ

▼家屋の新增築・解体：課税課家屋・償却担当 ☎0834-228269 ▼地目変更：課税課土地担当 ☎0834-228275

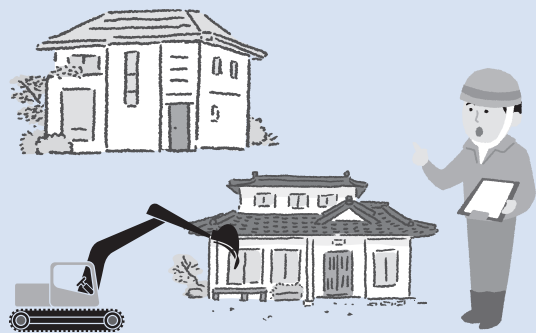

お知らせ

就学支度金の貸し付け

母子・父子・寡婦家庭の人に、入学前に必要な資金の貸し付けを行っています。交付には、約2カ月かかるので、早めに申請手続きをしてください。授業料は対象外です。

対象 母子・父子・寡婦家庭の人

種別 ▼高校▽国公立：15万円▽私立：41万円▼高専▽国公立：15万円▽私立：41万円▼短大▽国公立：37万円▽私立：58万円▼専修・専門学校▽国公立：37万円▽私立：58万円▼大学▽国公立：37万円▽私立：58万円▼大学院▽国公立：38万円▽私立：59万円

受付期限 令和2年1月17日

(金)まで
利息など 無利息で、返済は卒業後6カ月据え置き、10年以内に返済
 ※保証人が必要です。
 ※他の貸し付け制度もあります。

問合せ 次世代支援課(こども給付担当) ☎0834・22・8460



内容 カラオケ大会、フラダンス、マジック、ミニライブ、日本舞踊、囲碁大会、陶芸などの展示販売など

参加料 無料

問合せ 新南陽老人福祉センター ☎0834・62・1935、高齢者支援課・高齢者支援担当 ☎0834・22・8461

クリスマスリース講座

日時 12月1日(日)10時～13時30分

場所 大道理夢求の里交流館

内容 木の実と花でクリスマスリースを作成

講師 河野敏子さん(ドライフラワー教室講師)

定員 20人(受け付け順)

参加料 3000円(弁当代込)

申込み 11月25日(月)までに、住所・氏名・電話番号を、電話・ファクス・Eメールで、大道理夢求の里交流館 ☎0834・88・8800・mukunosato@n2.ccsnet.ne.jp

リサイクルプラザペガサス環境館での催し

季節のてしごと〜クリスマスリース編

日時 12月1日(日)10時～12時

内容 段ボールと木の実を使うたリース製作

参加料 500円

プラスチックを減らすてしごと〜エコバッグ編〜

日時 12月8日(日)10時～13時

持参物 布、裁縫道具

参加料 無料

端材でDIY工房〜羽子板の正月飾り編

日時 12月13日(金)10時～13時

参加料 100円

いずれも

定員 10人(受け付け順)

申込み 11月20日(水)9時から、電話で、氏名・電話番号を、環境館 ☎0834・610302

徳山駅前図書館の催し

写仏のススメ「仏を描こう。仏と親しもう。」

仏様の姿、形に願いを込めながら丁寧に写し描く写仏をしてみませんか。初心者や、子どもも気軽に参加できます。

日時 11月26日(火)14時～16時

講師 原田宗隆さん(在職)

定員 20人(受け付け順)

参加料 500円(子ども食堂の寄付を含む)

※筆ペンや色鉛筆を持ち込みできます。

申込期限 11月25日(月)

おしゃれな絵葉書水彩画〜クリスマス編〜

対象 18歳以上の人

日時 11月27日(水)10時～12時

内容 水彩絵の具で絵手紙作り

定員 5人(受け付け順)

参加料 500円(材料費)

申込期限 11月27日(水)

そろそろ終活はじめる?エンディングノートの書き方

対象 65歳以上の人

日時 11月27日(水)13時～15時

内容 ①未来の自分を考える(お話し編)②葬儀方法や身体のことを考える(葬儀・身体編)

※4月～9月のお話し編に参加したことがある人は、②から参加できます。

定員 10人(受け付け順)

参加料 500円

持参物 筆記用具

申込期限 11月27日(水)

家計簿カフェ「ちよとぎきに〜いお金のはなし〜」

対象 18歳以上の人

日時 12月5日(木)10時～12時

内容 家計簿の書き方、キャッシュレス、増税について

定員 20人(受け付け順)

参加料 無料

持参物 家計簿(つけている人)

申込期限 11月21日(木)

いずれも

申込み 徳山駅前図書館で配布する整理券を、持参で、徳山駅前図書館 ☎0834・34・08034

かの冬花火と漢陽寺「瀟湘八景の庭」特別拝観

名勝指定に向けて取り組んでいる漢陽寺の庭園と、かの冬花

火を觀賞します。

日時 12月14日(土)14時45分～21時15分

集合・解散場所 JR戸田駅 (JR福川駅、JR新南陽駅、JR徳山駅経由)

定員 40人(受け付け順)

参加料 3980円(交通費拝観料)

申込み 11月19日(火)～12月9日(月)に、郵便番号・住所・

相談

行政相談	日時	場所	問合せ
	11月26日(火) 13時30分～15時30分	勝間市民センター	A B
	27日(水) 9時30分～11時30分	櫛浜市民センター	A B
	28日(木) 10時30分～12時30分、13時～15時	学び・交流プラザ	A B
	12月 6日(金) 9時30分～11時30分	戸田市民センター	A B
無料法律相談	日時	場所	問合せ
	12月11日(水) 9時～12時※12月3日(火)8時30分から予約を受け付け	ゆめプラザ熊毛	C

A 生活安全課市民相談センター ☎0834-22-8320 B 山口行政監視行政相談センター ☎083-922-1591
C 熊毛総合支所市民福祉課 ☎0833-92-0011

氏名・電話番号を、持参・郵送・電話・ファクス・Eメールで、〒745-0033みなみ銀座1-8周南観光コンベンション協会 ☎0834-338424・☎0834-338425・✉infofunan@csnet.ne.jp
問合せ 観光交流課観光振興担当 ☎0834-228372

ふるさと歴史ウォーキング
対象 小学3年生以上の子どもとその保護者

日時 12月14日(土)9時～11時30分

集合場所 学び・交流プラザ
内容 親子でウォーキングしながら、地域の歴史を知る

講師 山崎勝幸さん(ふるさと探訪会)

定員 親子20組(受け付け順)

参加料 1人100円(保険料)
持参物 水筒、タオル、文化財マップ(あれば)

申込み 11月18日(月)から、住所・氏名・電話番号・学年または年齢を、持参・電話で、学び・交流プラザ ☎0834-631188

手作りリコニャク工房
対象 3歳から小学生の子どもを含む家族

日時 12月15日(日)13時～16時
場所 大田原自然の家

内容 コニャクイモからのコニャク手作り体験

定員 10家族(申し込み多数の場合は、抽選)

参加料 1家族500円(材料費・保険代など)

申込み 11月25日(月)必着で、参加する家族全員の氏名・年齢・住所・電話番号・参加動機を、郵送・ファクス・Eメールで、〒745-0511中須北3-19-4大田原自然の家 ☎0834-890461・✉ootaba1a@csnet.ne.jp

健康Xスポーツ教室in熊毛
対象 市内に在住の人

日時 12月15日(日)9時40分～12時(受け付け9時20分)

場所 サンウイング熊毛

内容 小川明男さん(医師)による糖尿病予防の講話、おさんぽリン(ミニトランポリン)体験、周南スーパ試食会

定員 60人(受け付け順)

参加料 無料

持参物 室内用運動靴、汗拭き用タオル、飲料

申込み 12月6日(金)までに、住所氏名・電話番号・生年月日

を、電話・ファクスで、熊毛総合支所市民福祉課 ☎0833-920013・☎0833-920189

環境館リユースマルシェ「まながえほん市」

募集内容 絵本・漫画 ※破損・汚損した本、有害図書類は持ち込めません。

持ち込み方法 11月15日(金)～12月27日(金)9時～17時まで

に、持参で、環境館 ☎0834-610002

持ち込まれた本の譲渡
譲渡日時 令和2年1月15日(水)～2月14日(金)9時～17時

場所 環境館(リサイクルプラザバガサス内)

問合せ 環境館 ☎0834-610002

50キロメートルを歩く学び・交流の旅
学び・交流プラザを出発し、市街地を抜け、山間部の旧道を通り、八代のツル飛来地まで2泊3日で約50キロメートルを歩きます。

対象 小学4年～中学生
期間 12月26日(木)～28日(土)

集合・解散場所 学び・交流プラザ

コース 学び・交流プラザ～大田原自然の家～鶴いこの里交流センター

定員 30人(申し込み多数の場合は、抽選)

参加料 7700円(食事代・バスタ・保険料など)

申込み 12月2日(月)必着で、住所・氏名(ふりがな)・性別・学校・学年・電話番号・保護者氏名・希望するコース(ビギナーコースまたはチャレンジャーコース)・参加希望の動機を、郵送・ファクス・Eメールで、〒745-0511中須北3-19-4大田原自然の家 ☎0834-890461・✉ootabara@csnet.ne.jp



講座・講演

大人の発達障害セミナー
就労している当事者が、どのようにさまざまな困難を乗り越えてきたのかなど、体験談を聞くことで、発達障害のある人の就労や雇用について、皆さんと共に学び、考えてみたいと思います。

日時 11月27日(水)18時30分～20時30分

場所 市役所多目的室

問合せ 障害者支援課障害者支

援担当 ☎0834-228463

市民活動に活用できる助成

金講座

対象 市民活動および地域活動
に取り組んでいる人

日時 12月11日(水)19時~21時

場所 徳山駅前賑わい交流施設

内容 助成金の活用や申請の注

意点、市および県の助成財団に
よる助成事業について

定員 20人程度(受け付け順)

参加料 無料

申込み 12月9日(月)までに、

氏名・所属団体・電話番号・Eメー

ルアドレスを、持参・郵送・電話・

ファクス・Eメールで、〒745-

0034 御幸通2-28-2市民

活動支援センター ☎0834-

32-2200・☎0834-32-

2201・shiancent@city.

shunan.lg.jp



募集

周南工場夜景ロケット

本市の観光資源である周南工
場夜景の魅力を高め、より親し
みをもってもらいたため、ロケット
クを募集します。

※詳しくは、募集要項を確認し
てください。

申込み 12月25日(水)必着で、

観光交流課、総合支所、市ホー

ムページで配布する応募票・

作品を、持参・郵送・Eメール

で、〒745-8655 岐山通

1-1 観光交流課 観光振興担

当 ☎0834-228372・

☎0834-228428・☐

kanko@city.shunan.lg.jp

市医療公社職員

対象 理学療法士または作業療

法士の有資格者、令和2年4月

30日までに資格取得見込みの人

定員 2人程度

勤務場所 新南陽市民病院、介

護老人保健施設ゆめ風車

試験日 12月14日(土)

試験会場 新南陽市民病院

選考 専門試験、作文試験、面

接試験

採用予定日 令和2年4月1日

申込み 12月3日(火)必着で、

新南陽市民病院やホームページ

ジで配布する申込み書・最終学

校の卒業(見込み)証明書・資格

免許証の写しを、持参・郵送で、

〒746-0017 宮の前2-3-

15 新南陽市民病院 ☎0834-

61-2500

伝言板

皆さんの活動耳より情報

■こどもっちゃ!商店街

勤労感謝の日に合わせ、小学生がさ
まざまな仕事を体験できるイベントを開
催します。●対象(仕事体験)/小学生
●日時/11月23日(祝)10時~15時30
分(8時30分~ピピ510で仕事体験受
け付け)●場所/徳山商店街●内容/
選んだ仕事の体験●参加料/体験1回
につき500円●問合せ/まちあい徳山
☎0834-33-9612・☎0834-33-9613・
☐1123kodomo@gmail.com

■秋の洋蘭展

●日時/▼11月23日(祝)10時~17
時▼11月24日(日)10時~16時●場
所/イオンタウン周南●問合せ/徳山
蘭友会事務局 櫻谷さん ☎0834-31-
9659

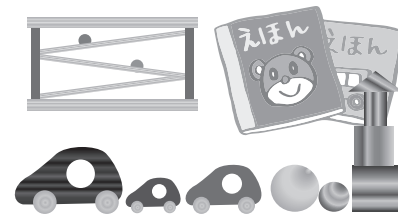

■えほん・木のおもちゃ展

●日時/11月30日(土)9時30分~16
時●場所/学び・交流プラザ●内容
/①くunchanおはなし会読み聞かせ
(11時~、13時~)②小さなお子様
向けかんたん工作(随時)③やさしい
手仕事(10時~、13時30分~)●参
加料/①②無料、③材料費※詳しくは
問い合わせてください。●問合せ/わ
くわくドキドキしんなんよう藤井さん
☎0834-63-0287(18時以降)

■歳末助け合い茶会

●日時/12月8日(日)9時30分~14時
●場所/文化会館●参加料/1,500円
(薄茶2席合わせてのお茶券代)●問
合せ/表千家周栄会河村さん ☎0834-22-
2777

■市民ソフトバレーボール男女大会

●日時/令和2年1月26日(日)8時30
分~●場所/キリンビバレッジ周南綜
合スポーツセンター●種目/初心者の
部/男子の部(フリー・ブロンズ)/女子
(フリー・ブロンズ・シルバー)●参加料
/▼連盟登録団体...1チーム1,000円▼
市内在住・在勤・在学者で構成された未
登録団体...1チーム2,000円▼上記以
外...1チーム3,000円●その他/要項・
申込書は体育協会ホームページで配布
●申込み/令和2年1月7日(火)必着で、
申込書を、郵送・Eメールで、〒746-0064
若山1-3-25市ソフトバレーボール連盟
西部会片山さん ☎090-5263-2285・☐
hayashi8@io.ocn.ne.jp●問合せ/
体育協会 ☎0834-28-8311

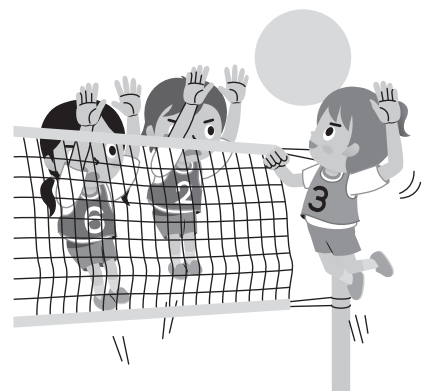

掲示板

市以外からのお知らせ

■市内にある県営住宅の募集

住宅名	住所	家賃(月額:円)
大迫田	五月町14-5	20,000~39,200
金剛山	徳山8406-1	20,000~40,700
ひばりヶ丘	久米ひばりヶ丘324-51	14,000~27,500
周南 A	扇町2	22,600~44,400
	周陽2-7-1	
周陽	周陽2-7-2	25,900~50,900
慶万 A	慶万町10	13,100~25,800
湯野	湯野3868-4	25,400~50,000
第二金剛山	徳山6804-1	26,100~51,200
若山	上迫町12-1	
	上迫町10-4	17,200~39,800
西樹	西樹町4-4	16,600~32,600
福川南	室尾1-4-3	23,900~46,900
旭ヶ丘※1	久米953-4	16,500~32,400
舞車※1	舞車町2-25	9,400~18,600
慶万B※1	慶万町9	10,500~20,700
大内※1	大内町5-2	20,300~39,900
周南B※2	扇町3	28,300~55,500

※1は単身者可、※2は多家族のみ可。

●受付期間/11月20日(水)~30日(土)消印有効 ●問合せ/県営住宅管理事務所周南支所 ☎0834-27-6780

■新商品・新サービス合同プレス発表会

●日時/12月10日(火)10時~12時
●場所/シビック交流センター ●内容/市内事業者による新商品・新サービスなどのプレゼンテーション・展示 ●定員/15人(受け付け順) ●参加料/無料 ●申込み/11月29日(金)までに、住所・氏名・電話番号を、電話で、徳山商工会議所 ☎0834-31-3000

■不妊治療専門相談

●日時/12月13日(金)15時~17時
●場所/県周南健康福祉センター
●相談員/産婦人科医師、臨床心理士 ●相談料/無料 ●申込み/12月6日(金)までに、県周南健康福祉センター ☎0834-33-6425

■県最低賃金の改正

県最低賃金が、1時間829円に改正されました。効力発生日は、10月5日です。 ●問合せ/厚生労働省山口労働局賃金室 ☎083-995-0372、最寄りの労働基準監督署

ART GUIDE

ART 回回回
アートスポットガイドin周南

市内で開催されるアートイベントを紹介します。

美術博物館

☎0834-22-8880

生誕110年 まど・みちお てん
国際アンデルセン賞 子どもたちに愛された5つの星

●期間/12月22日(日)まで ▼観覧料/一般1,000(800)円、大学生800(600)円 ※()内は前売りおよび20人以上の団体 ※18歳以下無料 ※本展を鑑賞の際は、常設展も無料
※まどさんの誕生日である11月16日(土)は、展覧会来場者50人(受け付け順)にコスモスの鉢植えをプレゼントします。

記念講演会「まどさん、まどしてる」

●日時/12月7日(土)13時30分~14時30分 ▼講師/市河紀子さん(編集者) ▼定員/50人(受け付け順) ▼聴講料/無料(ただし要展覧会観覧券) ▼申込み/美術博物館 ☎0834-22-8880

学芸員によるギャラリートーク

●日時/11月30日(土)14時~ ※予約不要、要展覧会観覧券

郷土美術資料館・尾崎正章記念館

☎0834-62-3119

船本寛絵画展「時空を超えて」

●期間/11月24日(日)まで

尾崎正章常設展「人をみつめて」

●期間/12月1日(日)まで

グループ「風車の会」作品展(中・小展示室)

●期間/11月29日(金)~12月1日(日) ※12月1日(日)は15時まで

ワークルーム

●期間/▼11月17日(日)まで...福川南幼稚園作品展 ▼11月20日(水)~12月1日(日)...さわやか工房作品展

いずれも ●開館時間/9:30~17:00(入館は16:30まで) ●休館日/月曜日 ※郷土美術資料館は12月2日(月)~令和2年1月10日(金)まで展示替えなどのため休館 ●常設展観覧料/一般200(160)円、学生100(80)円 ※()内は20人以上の団体 ※18歳以下および70歳以上は観覧無料 ※身体障害者手帳、療育手帳、精神障害者保健福祉手帳、戦傷病者手帳等を持参の人とその介護者はすべて無料

図書館の おすすめ

問合せ

中央図書館 ☎0834-22-8682

11月23日は勤労感謝の日。働くってどんなこと?仕事のやりがいて?そんな「お仕事小説」を紹介します。

『総選挙ホテル』 桂望実/著 KADOKAWA
経営危機の中堅ホテルに着任した新社長が提案した「スタッフ総選挙」。スタッフ全員がお互いによる選挙により働く部署を決められてしまう。選挙によりホテルは大混乱。果たして危機を乗り越えることはできるのか?



アジアフードフェスティバル

韓国グルメが大集合!東京からやってきた有名店の看板メニューが登場
11月16日(土)・17日(日)10時~17時

ボートレース徳山遊園地

東スタンドが家族みんなで1日楽しめる
エンターテインメントパークに変身します。
12月7日(土)・8日(日)10時~16時

他にも多くのイベントを行っていますので、ぜひ遊びに来てください!!



イベント日程など...詳しくは「ボートレース徳山」のホームページを検索!!
問合せ ボートレース徳山 ☎0834-25-0540

LINEで
友だち追加!



創業明治30年 お墓の専門店
金子石材株式会社

高島市で徳山産の石に因る6種類の墓石 / 高島市 徳山1-3号(平成15年10月27日) 許可番号 徳山産石造り第3号(平成15年10月24日)

公園墓地 メモリーヒル周南

—思い出の丘—
徳山湾が一望出来る
光あふれる安住の地。

好評分譲中!

**広い
駐車場
完備!!**

- 宗派不問
- 1区画(1400mm×1500mm)
- 管理料/1年間5,000円 ●墓石、外柵代金は別途です。

【概要】

■管理 者/浄土真宗 光満寺	■墓地面積/1区画 1400mm×1500mm
■名 称/メモリーヒル周南	■管理代行/メモリーヒル周南管理事務局
■所 在 地/周南市大字徳山	■指定石材店/金子石材株式会社

永代使用料 **43万円**付

お問い合わせ・見積(無料)は金子石材へ
[本社展示場] 山口県下松市美里町4丁目6番29号
TEL:0833-41-2022(代) FAX:0833-41-1890
[営業時間] AM9:00~PM6:00

「幸せの出会いまち」のご紹介

集まった人たちが、笑顔で語りあい、共に幸せを感じられる場にしたいと開設しております。屋根付きのベンチもあり、コーヒーが無料です。どなたでもお気軽に足を運んでみてはいかがでしょう。



周南市上一の井手
興元寺北
TEL:0834-21-1409

徳山みかげ取扱量
県内No.1

徳山みかげ石造り
(中段コロモ一級)

◎8寸3重型墓石
自社加工

徳山産
68万円
(消費税込)

遺言書を書くだけでは相続のトラブルを避けられません。残された家族のトラブルを避けるための対策をお伝えします。

生前相続対策・遺言無料相談会を開催

- 完全予約制**
- ① 11月26日(火) 周南市シビック交流センター(市役所庁舎内) 交流室3
 - ② 11月28日(木) 学び・交流プラザ 交流室3
- ➡(①②どちらか都合のよい日曜でご予約下さい)

◆個別相談 9:00~17:00 ※お1組様1時間程度

①②定員 6組様 相談料は無料 完全予約制

ご都合が合わない方は
当事務所でも個別相談を承っておりますのでご連絡ください

一般社団法人 周南相続センター

予約専用ダイヤル 通話無料(平日9時~17時、携帯OK)
0120-48-5400

〒745-0825 山口県周南市秋月1-7-50 URL <https://www.syunan-souzoku.net/>

是非、親子で、ご夫婦で
ご参加してみてください

- 自分の相続、親の相続を考え始めた方
- 相続税が心配な方
- 渡したくない相続人がいる方
- 介護・認知症が心配な方
- 離婚経験があり、前妻(夫)のお子さまがいる方
- 子供がいないご夫婦
- 事実婚を選択されている方
- 不動産とお金のバランスが悪い方
- 将来、実家が空き家になるかもしれない方

第四・五回

お手軽セミナー & 無料相談会

相続 / 遺言書 / 後見 / 名義変更 / 土地活用 / 住宅ローン / 売買

相続 税金 不動産

井上司法書士事務所 田村税理士事務所 司地所

地元の専門家が、皆さんのご相談にお答えします!!

第四回 11月25日(月) 桜木市民センター(第2会議室)

第五回 11月28日(木) 周陽市民センター(中会議室)

セミナー 10:00~11:00(受付 9:30~)

個別相談 午前の部/11:00~12:00
午後の部/13:00~17:00

予約優先 ☎0834-21-5588

受付時間/AM9:00~PM4:00(平日)

(お問い合わせ) 周南相続対策センター(株式会社ワイズオフィス内)

広告の内容については、直接広告主に問い合わせてください。
広告掲載の申し込みは、株式会社ふじたプリント社 ☎0834-25-1600まで。