

広報
しゅうなん

周南

4

2010

15日号

No.168

平成22年度 施政方針と予算の概要

子ども手当制度の創設



今回の
表紙

回天訓練基地跡

「回天」の訓練施設は全国に4か所ありましたが、大津島基地が最も早く開設され、さらに当時の施設が唯一現在も残っています。この魚雷発射試験場跡は、昭和12年に建設されました。平成18年に、土木遺産に選ばれています。

平成22年度

施政方針



はじめに

本日ここに、平成22年度予算案をはじめ、諸議案の審議をお願いする市議会定例会の開会にあたり、私の市政運営に対する所信の一端をご説明申し上げ、市議会並びに市民の皆様方のご理解とご協力をお願いしたいと存じます。

今日の日本は、深刻なデフレ経済の真つただ中にあり、新たな成長モデルを求めて、懸命な試みがなされていますが、経済、情報、交通、環境、福祉、教育の分野で「大きな変化と進化の渦中」に入り込んだ状況と考えられます。

現下の渦は、戦後経済の復興を支え、国家建設の基盤となった「戦後日本のしくみ」そのものの構造的諸問題を呈しており、早急な調整、再構築を要するところとなっています。

これは、制度の修正・補完を求めるだけののではなく、社会のあり方、企業のあり方、行政のあり方、自治のあり方、すなわち、「人と社会のあり方」を、「本質で問い、実直に伝える時代」を迎えた社会のつねりであり、欲求であることから、個々の立場から「誠実な志向と行動」をもって応えて

いくことが肝要と考えています。

私は、市長就任以来すべては市民のために」を念頭に、刻々と変化する市政環境に対し、最適な判断と俊足な行動をもって対処してまいりました。

また、未来に向けて果敢に挑戦をしつつも、経済社会の大変化に際しましては、「市民の福利」を最優先にいたしました。

変化を読み、本質を見極め、「あこがれの周南」に向け、市民の皆様と一緒にすることが、私の定めであると認識しております。

「本質で問い、実直に伝える時代」の行政手法は、縦割りや御座なりの発想を廃し、目的を定め、仕組みを変え、思考形態を変革することから始まります。

私は、「周南再生」に掲げる8つの力を融合させることが、その有効な手法であると確信しております。

こうした観点から、私は新年度より、総ての市職員に対し、融合志向を強化すべく、「連携から連動へ」という思考行動形態の変革を求めていくことにしました。

「連携」という言葉は響きが良く、これまで盛んに用いられてきましたが、実は行政でいうところの「連携」は、形式的で不確実な要素が多く、主体の不明確な言葉となりつつある

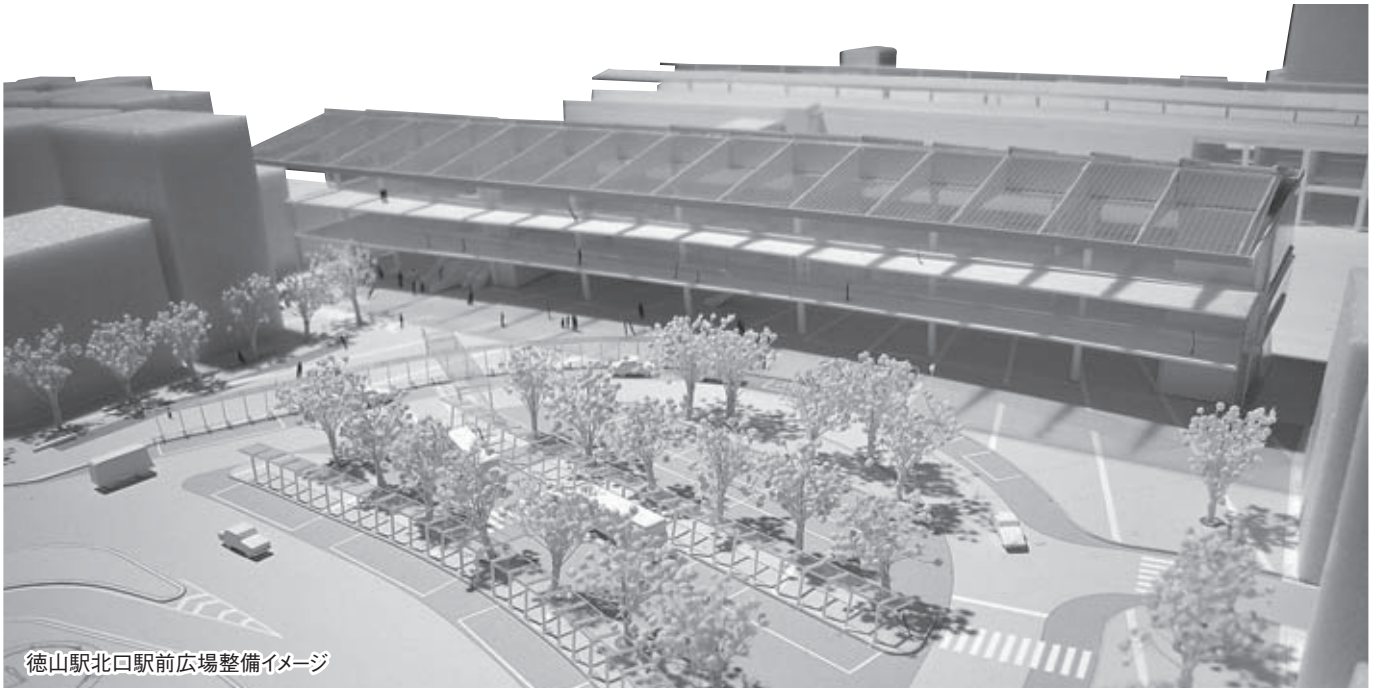

徳山駅北口駅前広場整備イメージ

よつに思われます。

歴年の「御座なり主義」の体質が、このような「連携」を温存ならしめてきたと考えられますが、時代はそのような「連携」をもはや許さず、個々が「主体」として「連動」することを求めていきます。

また、「連動」が行動力学とすれば、「連鎖」は体系の本質と考えられます。すべての施策は、その相互において深い繋がりがあろうという「施策の連鎖」が、今後の行政の志向として極めて重要であるところなのです。

再生連鎖連動予算

サア、周南再生が動き出した

サア、周南再生が動き出した
サア、周南再生が動き出した
THIS IS IT
THIS IS IT

（今がその時）

平成22年度予算案を、私は、「再生連鎖連動予算」として本日ご提案申し上げることにいたしました。

新年度から、マネーフレスト項目のいくつかが、いよいよ本格稼働に入ります。

さらに積極的な市政運営を心掛け、総ての市職員と志を一つにして「強い周南」の構築に取り組んでまいります。

予算規模は、

一般会計…667億7千万円

（ダブルで無駄なし）

特別会計…350億3千万円

企業会計…340億6千万円

合計…1358億6千万円

といたしました。

一般会計の特筆事項といたしまして、中山間地、危機的集落、限界集落という呼称を廃し、すべてを「いのち育む里」と置き換え、「いのち育む里づくり部」を新設して、施策展開を行うこととします。

また、農林水産・ふるさと振興は、「いのち育む里づくり部」、港湾・国際交流は「産業観光部」と強く繋がりをもたせ、「連鎖連動」を進めます。

安心・安全・いのち最優先の民生費にプラス17%、腕白日本一を目指す教育費にプラス8%、そして、環境立市の衛生費にプラス22%を加重配分し、大規模プロジェクトの本格稼働により総額は、前年度対比11%、67億7千万円の伸びとしております。

重点推進プロジェクト

それでは、平成22年度事業のうち、後期基本計画の重点推進プロジェクトをすなわち

第1に「いのち育む里づくりプロジェクト」

シエクト

第2に「安心立市プロジェクト」

第3に「人財立市プロジェクト」

第4に「環境立市プロジェクト」

第5に「産業立市プロジェクト」

第6に「観光を流立市プロジェクト」

について説明申し上げます。

「いのち育む里づくりプロジェクト」

まずはじめに、「いのち育む里づくりプロジェクト」の推進であります。

「いのち育む里」は「周南の国」です。

公募型の活力ある中山間地域創発事業を創設し、地域コミュニティの再構築を進め、「地域の夢プラン」づくりと「地域ビジネスモデル」の取り組みを支援するなど、自立した地域づくりを目指します。

農業の振興につきましては、「いのち育む里」で持続的に農業を営む集落を支援するほか、鳥獣被害の縮減のため、防護柵の設置や新たに狩猟免許を取得した方へ経費の補助を行います。

林業については、森林再生のマスタープランである「森林づくり計画」の策定や民有林の適切な管理のために「森林再生事業」を実施します。

また、CO₂の吸収量をカーボンオフセットに活用し、国内CO₂排出量

平成22年度 施政方針

取引制度への参入を目指します。

生活基盤の整備につきましては、下水道未整備地域の環境改善を図るため、合併処理浄化槽の設置に対して、従来の設置補助金に上乘せ補助を行います。

この地域の再構築を重点プロジェクトと位置付け施策展開を行ってまいります。

安心立市プロジェクト

第2点目として「安心立市プロジェクト」の推進であります。

6つのゼロ運動である、失業者ゼロ、たらいまわしゼロ、自殺ゼロ、交通

死亡事故ゼロ、災害ゼロ、不正ゼロ、すなわち「日本一の安心・安全・いのち最優先のまちづくり」は、私の目指す市政の姿です。

ハイチやチリで大地震が発生しました。

地震、風水害、火災については、迅速かつ的確に対応します。

防災対策における喫緊の課題は、徳山、新南陽地区の同報系防災行政無線の設備であるところから、新年度から2か年で地域内に緊急情報などを一斉通報できる子局の整備を行います。

食の安全につきましては、(仮称)栗屋学校給食センターと(仮称)新地学校給食センターは、平成23年1月の稼働を目指し、新たに(仮称)高尾学校給食センターの建設に着手いたします。

熊毛地区の新たな水源確保につきましては、中山川ダムの水利権分割について、平成21年度中に一定の目的がつく方向にあり、引き続き関係機関との協議を進めてまいります。

子育て支援対策につきましては、新たに民間の子育て支援センターを開設します。

また、認知症対応型グループホームを整備し、周南圏域初の夜間対応型訪問介護サービス事業を新たに開始いたします。

医師確保と地域医療の充実では、



学校給食センターイメージ

医師希望者へ奨学金の貸付を行います。

人財立市プロジェクト

第3点目として「人財立市プロジェクト」の推進であります。

人を育て、人と関わり、人が夢をつくるのが人財立市の基本です。

学校図書館の活用につきましては、夏休み期間中に対しても対応することになりました。

また、平成23年度からの小学校での英語教育の必修化に伴い、先行して英語指導助手をこれまでの6名から8名に増員いたします。

学校施設の整備につきましては、岐山小学校、遠石小学校、住吉中学校の

体育館整備に加え、新たに桜田中学校、菊川中学校の体育館の改築に向けた調査に着手いたします。

(仮称)学び交流プラザの整備につきましては、基本設計を行ない、平成25年度の完成を目指します。

環境立市プロジェクト

第4点目として「環境立市プロジェクト」の推進であります。

人は環境を創る、そこに人たる所以がある。

環境は生物の生存基盤です。

新エネルギー、省エネルギー対策への取り組みとして、市独自で住宅用太陽光発電設備設置への補助金制度を創設いたします。

教育施設の芝生化では、幼稚園、学校においてその取り組みを行います。

リサイクルプラザは、新年度中の施設の完成を目指して、引き続き整備を進めてまいります。

鶴保護対策では、保護ソルの移送に取り組みます。

また、本年10月に名古屋市で開催予定の生物多様性条約第10回締約国会議(COP10)において、会場の屋外展示ブースに出水市、佐渡市、豊岡市と共同で出展し、周南市の先進的な取り組みを国内外に情報発信します。



北消防署北部出張所

産業立市プロジェクト

第5点目として「産業立市プロジェクト」の推進であります。

「強い周南」「あこがれの周南」の牽引役は「産業」です。

N7号埋立事業につきましては、これまで山口県を事業主体として取り組んでいただいておりますが、一部を国の直轄事業として取り組んでいただくことになりました。

その効果といたしましては、完成予定が、平成28年度から25年度へと大幅に短縮される見通しとなります。

また、徳山下松港につきましては、国際バルク戦略港湾の公募に向け、準備を進めます。



臨海工業都市における水資源循環システムの低炭素・低動カプロセスの開発試験装置



徳山動物園リニューアルイメージ

デルザイル市、タウンズビル市との交流は、バルクターミナルの運営に活力をもたらすものと期待しています。

経済産業省の実証モデル事業として徳山東部浄化センターにおいて、下水と海水を複合した造水開発の実証プラントが稼動いたしました。

このプラントについては、新年度も市の委託事業として継続してまいります。

そして、新たに徳山中央浄化センターの隣接地において、下水と工場排水を組み合わせた水資源の実証研究プロジェクトが始まります。

水不足に悩む周南コンビナートにとって、「恵みの水」になることも、21世紀におけるわが国の世界戦略の一端を担うものと期待しています。

戸田地区での整備を目指しております道の駅は、国道2号の整備に併せて用地購入、実施設計、施設基本設計を行い、平成23年度の工事着工、そして、平成24年度中の供用開始を目指します。

また、供用開始後の施設の安定的な運営に向けて、その体制づくりについて具体的な検討を行うとともに、道の駅のテナント調査や加工品開発に努めます。

東部道の駅につきましては、整備の前提となる基本構想の策定に着手します。

観光・交流立市プロジェクト

第6点目として

「観光・交流立市プロジェクト」の推進であります。

周南を日本の桃源郷に。

年間の観光客数は、プラス100万人を目指します。

本市の観光・交流の拠点の一つであります徳山動物園は、本年3月20日に、開園50周年を迎えます。



道の駅整備イメージ

リニューアル計画の具現化に向けて、基礎となる測量を行うほか、旧遊園地の北ゾーンの実施設計を行い、平成23年度の工事着手を目指しております。

徳山駅周辺整備では、南北自由通路や橋上駅舎の実施設計、JR関係の補償調査を実施し、平成23年度の工事着手を目指して積極的に取り組んでまいります。

国際交流では、姉妹都市との交流を進めるほか、周南地区日本中国友好協会の協力を得て、両市が協力することにより、環境や観光面で相乗効果をもたらす、中国山東省^{しほく}淄博市の友好都市提携に向けて準備を進めます。

山口国体に続き、平成25年度には

平成22年度 施政方針

日本ジャンボリー、そして平成27年度には世界スカウトジャンボリーが開催されることから、キャンペーンの実施により、観光・交流立市を強力に推進します。

重点推進プロジェクト 以外の施策

次に、重点推進プロジェクト以外の主な事業についてご説明いたします。教育・文化の振興につきましては、まご・みちお先生の功績をたたえ、「仮称」こどもの詩周南賞を創設し、世界中から「こどもの詩」を募集いたします。

また、徳山開府360年を記念して毛利特別展覧会を開催いたします。スポーツ振興では、平成23年の山口国体のリハーサル大会の実施や広報活動の推進、ボランティアの募集を開始いたします。

また、野球場のリニューアルでは、スコアボードの整備を行い、黒石グラウンド跡地や長田町の公共用地を活用して、国際規模の大会開催が可能なビーチバレーボールコートや地域グラウンド整備に着手いたします。

福祉・保健・医療の充実につきましては、市の負担を増額し、乳幼児やひとり親家庭、重度障害者の医療費の無料化を継続します。

また、保育所持機児童ゼロの堅持、

児童クラブの充実、障害児の放課後や休日の活動機会の充実に努め、妊婦健康診査の公費負担の増額を継続し、不妊治療に対して、新たに市独自の上乗せ助成を行います。

都市基盤の整備につきましては、生活道路の整備を進めるほか、久米中央地区、富田西部第一地区の土地区画整理事業を推進してまいります。

公園整備として、永源山公園や高水近隣公園の整備、バリアフリー化を進め、岐山通のシンボルロードグリーンアップ事業を実施いたします。

産業振興につきましては、中小企業対策として、市が利子補給を行う融資制度の期間を1年間延長して平成22年度末までとします。

また、緊急雇用対策として、福祉や産業など様々な分野で42事業を実施し、延べ158人の雇用を行います。

なかでも、学生の未就職者につきましては、広く門戸を開き、市の臨時職員などに、15事業で41人を優先的に採用し、全国に例をみない、就職率100%を目指します。

施策の推進のために

新年度から、第2次行財政改革大綱がスタートいたします。

この根本は、「連鎖連動」志向であり、効果的に資源の投入を行ってまい

ります。

同じく、新年度から健全財政推進計画がスタートします。

「財政規律」と「入るを量りて出ずるを制す」の精神を保ち、「職員の知恵」を結集して、歳入の確保、人件費の削減、事務事業の見直し、民間活力の導入、地域振興基金の活用により、逞しい財政を目指します。

財政調整基金については、5億円を積み立て、14億8千万円としたほか、行政経営アドバイザーのご指導により、徳山モーターボート競走事業については、黒字が見込まれ、10年ぶりに収益事業収入として、3000万円を一般会計に予算計上することが出来ました。

また、第2次定員適正化計画のスタート年次でもあり、職員数1350人を目標に、さらなる削減を進めてまいります。

利便性の向上といたしまして、新たに山口県から事務の権限移譲を受け、10月からパスポートの申請受付、発行事務を市でも行うことになりました。

そして、ワンストップサービスとして、新たに秋月郵便局で住民票の即時発行を実施いたしますが、今後とも交付窓口の拡大に努めてまいります。

以上が、平成22年度の主要な事業でございます。

おわりに

平成22年度予算は「再生連鎖連動予算」として、いよいよ「周南再生」に魂を吹き込む予算であります。

周南市は、潜在力の高い都市です。それは、豊穡の大地や清らかな水と「天賦の恵み」に加え、徳山開府360年の「歴史」、多くの先人先達に残していただいた「御恩」に他なりません。

周南市の今を預かる私たちは、それらに享受するだけでいいのでしょうか。

私は、周南に住み、周南を愛し、周南を思うすべての人に誠敬を以って語りかけたいと思います。

私たちが、先人先達に感謝しているように、将来の周南市民に同じ思いをいだいてもらえる、そんな「私たちの存在」でありたいと。

周南市議会議員各位をはじめ、市民の皆様方におかれましては、この度提案申しあげました「再生連鎖連動予算」へ、ご理解ご協力を賜りますようお願い申し上げます。

「あこがれの周南」に向け、サア、一緒に頑張りましょう。

平成22年3月2日

周南市長

島津幸男

平成22年度 主要な事業

まちづくり総合計画・後期基本計画の初年度として、中山間地域を振興する“いのち育む里づくり”プロジェクトや5つの立市プロジェクトをはじめとする主要な事業を紹介します。

◎は新規事業 ○は拡充事業

安心立市プロジェクト

- 防災行政無線整備事業 3億8,032万円
(徳山地域、新南陽地域へ同報系防災行政無線の整備)
- 学校給食センター建設事業 13億3,634万円
- ◎医師確保奨学金貸付事業 720万円
(将来、指定医療機関へ医師として従事しようとする人への奨学金貸付)

人財立市プロジェクト

- ◎小学校耐震改修事業 4,196万円
- 岐山小学校屋体建設事業 1億932万円
- ◎桜田中学校屋体建設事業 408万円
- ◎菊川中学校校舎・屋体建設事業 3,973万円
- 小・中学校図書館の充実事業 1,887万円
- 英語教育推進事業 3,315万円
- (仮称)学び・交流プラザ整備事業 3,700万円

環境立市プロジェクト

- リサイクルプラザ整備事業 34億3,926万円
- ◎住宅用太陽光発電設備設置費補助事業 402万円
- ◎地域グリーンニューディール基金事業 1,998万円
(本庁舎の冷暖房設備等の省エネルギー改修)



産業立市プロジェクト

- N7号埋立事業 6億2,700万円
- 西部道の駅整備事業 4億7,378万円
- 東部道の駅調査事業 325万円

観光・交流立市プロジェクト

- 中心市街地施設整備事業 3億887万円
(徳山駅周辺整備事業)
- 動物園リニューアル事業 6,104万円
- ◎都心軸形成事業 1,000万円
(徳山港から徳山公園までの区間のにぎわいと魅力あふれた拠点形成)
- ◎観光立市推進事業 434万円
(観光立市推進会議設立や誘客活動、情報発信強化など)

“いのち育む里づくり”プロジェクト

- ◎中山間地域戦略プロジェクト事業 899万円
(地域などの主体的・先進的な取り組みの支援など)
- ◎美しい森林再生事業 225万円
- 鳥獣被害防止対策事業 962万円
- 合併処理浄化槽整備推進事業 8,807万円
- 生活交通活性化事業 1,196万円
(鹿野地域等乗合タクシー運行業務など)

そのほかの主要事業

- 久米中央土地区画整理事業 11億7,600万円
- 富田西部第一土地区画整理事業 5億169万円
- 国民体育大会開催準備事業 6,823万円
- 市野球場リニューアル事業 4億6,600万円
(スコアボード設置や施設バリアフリー化など)
- ◎福川地区総合グラウンド整備事業 6億1,499万円
- ◎(仮称)「こどもの詩周南賞」開催事業 456万円

予算の概要

「周南再生連鎖運動予算」

深刻な経済不況の影響による厳しい財政状況の中、本市では「入るを量りて出づるを制す」を基本理念として、中長期的ビジョンをしっかりと立て「強い周南再生」に向けた施策を進めていきます。

平成20年度の再生開始から、21年度は実行へとステージアップ、そして22年度は、いよいよ再生を実現へと移す年になります。資源(ヒト・モノ・カネ)を効果的に投入し、すべての施策が目標達成のために相互につながりあう「再生連鎖運動予算」と位置づけ、周南再生を具体的に・積極的に実現していきます。

予算の特徴

歳入は、景気の悪化による法人市民税の落ち込みなどにより、市税収入が大きく減少する見込みですが、普通交付税の大幅増(対前年22.4%)により、一般財源を確保しています。

一方、歳出は、リサイクルプラザ建設や西部道の駅整備、徳山動物園リニューアルなど、周南再生に向けた大規模事業が本格稼働します。これにより、普通建設事業費が大きく伸びていますが、市に有利な合併特例債の活用や、国の経済対策に伴う臨時交付金を財源として、平成22年度事業を前年度へ前倒ししたことなどにより、2年連続で基金を取り崩さずに予算編成を行うことができました。

予算編成の基本方針

平成22年度の予算編成は、経済不況の影響による大幅な財源不足が見込まれる厳しい状況にありましたが、歳入歳出全般にわたる抜本的な見直しを行い、事業の選択と集中、優先事業への重点配分などにより、メリハリのある予算編成に努めました。

市では、周南再生の実現に向けて、中山間地域づくりの振興や再構築を行政と市民の皆さんが一体になって進める「いのち育む里づくりプロジェクト」をはじめ、「安心立市」「人財立市」「環境立市」「産業立市」「観光・交流立市」の6つの重点プロジェクトを推進していくものとし、実施事業の優先順位を設定して、重点的かつ積極的な取り組みにより施策を展開していきます。

会計別予算

区分	予算額	構成比	増減率
一般会計	667億7,000万円	49.1%	11.3%
特別会計	350億2,660万円	25.8%	△ 7.6%
国民健康保険	156億9,674万円	11.6%	1.4%
国民健康保険鹿野診療所	1億3,033万円	0.1%	2.5%
老人保健	562万円	0.0%	△ 32.3%
後期高齢者医療	19億4万円	1.4%	4.3%
介護保険	94億4,871万円	7.0%	3.8%
交通災害共済事業	8,893万円	0.1%	△ 2.2%
簡易水道事業	3億1,275万円	0.2%	△ 4.8%
地方卸売市場事業	3億3,264万円	0.2%	△ 42.3%
国民宿舎	1億2,400万円	0.1%	△ 17.9%
下水道事業	65億5,299万円	4.8%	△ 32.5%
農業集落排水事業	2億9,210万円	0.2%	△ 4.3%
漁業集落排水事業	1,536万円	0.0%	2.6%
駐車場事業	4,233万円	0.0%	16.5%
徳山第6号埋立地清算事業	8,406万円	0.1%	△ 18.4%
住宅新築資金等貸付事業			皆減
同和福祉援護資金貸付事業			皆減
水道事業会計	53億8,885万円	4.0%	△ 16.3%
病院事業会計	34億3,617万円	2.5%	1.6%
介護老人保健施設事業会計	3億9,068万円	0.3%	2.9%
徳山モーターボート競走事業会計	248億4,429万円	18.3%	33.4%
合計	1,358億5,659万円	100.0%	△ 12.7%

特別会計のポイント

- 老人保健は、後期高齢者医療制度への移行による清算(平成22年度で終了)
- 地方卸売市場事業は、用地購入に係る公債費の償還終了により42.3%減
- 下水道事業は、3年間実施した補償金免除繰上償還の終了により32.5%減
- 住宅新築資金等貸付事業および同和福祉援護資金貸付事業は、一般会計への移行により皆減



歳入のポイント

- 市税は、個人市民税が0.5%減、法人市民税が37.4%減、固定資産税が1.1%増などにより、総額で4.4%減の見込み
- 地方交付税は、地方の活性化や雇用対策などに活用するために特別加算される地域活性化・雇用等臨時特例費の配分や、法人市民税の減収などにより19.1%増の見込み
- 市債は、主要プロジェクト事業や地域振興基金造成の財源となる合併特例債の増加や、普通交付税制度の見直しによる臨時財政対策債の増加などにより32.2%増の見込み

一般会計・歳入予算 667億7,000万円

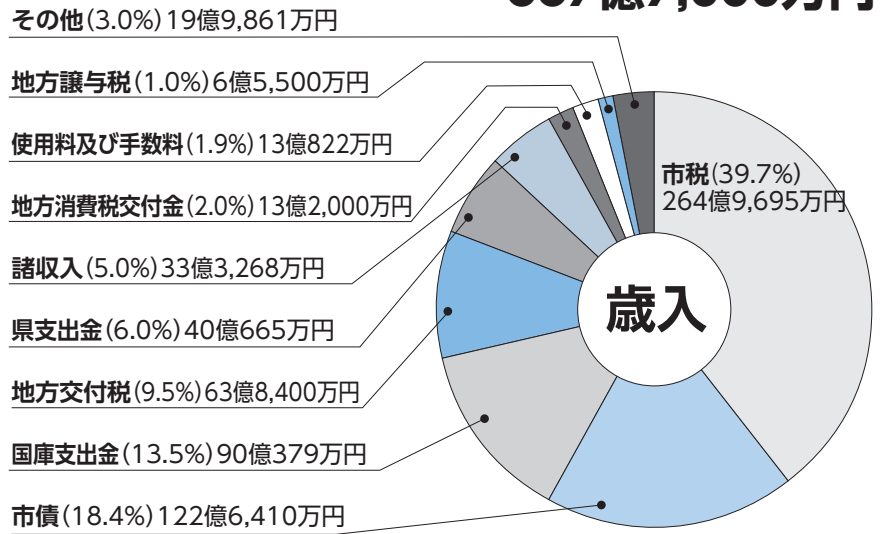

一般会計・歳出予算 667億7,000万円

歳出のポイント

- 総務費は、財政調整基金や地域振興基金への積み立てなどにより20.7%増
- 民生費は、平成22年度から支給を開始する子ども手当の増加などにより16.6%増
- 衛生費は、リサイクルプラザ建設の増加などにより21.8%増
- 農林水産業費は、西部道の駅整備の増加などにより29.3%増
- 教育費は、学校給食センター建設や福川地区グラウンド整備の増加などにより8.0%増
- 公債費は、平成19年度から3年間実施した補償金免除繰上償還の終了により3.5%減

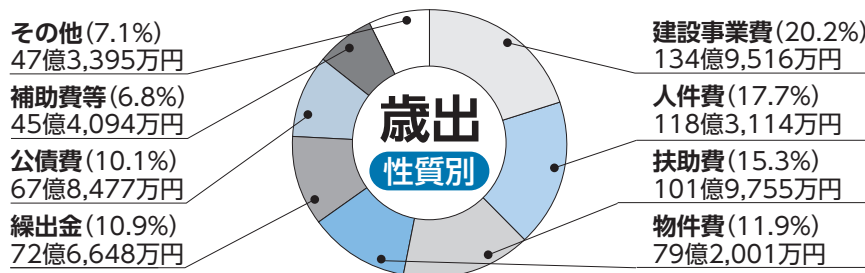
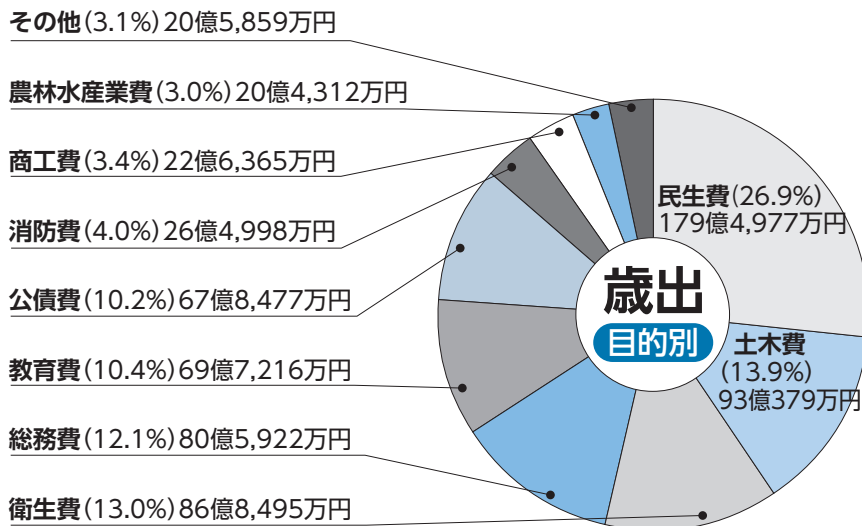

ことばの説明



(歳入)

■市税：個人市民税、法人市民税、固定資産税、都市計画税、軽自動車税など

■地方交付税：地方自治体のサービス水準を一定に保つため、国税のうち所得税、法人税、酒税などの一定割合が国から交付されるもの

■市債：施設の建設や道路・下水道などの整備のために借入れる資金(借金)

■基金：特定の目的のために積み立てや運用を行う資金・財産(貯金)

■総務費：市の全般的な管理事務や共通に必要な経費

■民生費：子どもや高齢者、障害者福祉などに必要な経費

■衛生費：ごみ処理や保健衛生、環境保全などに必要な経費

■公債費：市が借り入れた市債(借入金返済のための経費)

周南再生 連鎖連動

いのち育む里づくり

いのち育む里づくりプロジェクト事業

活力あふれる“いのち育む里”の実現

■いのち育む里とは

日本の原風景とも言える、美しく素朴な景観が、今も残り、水源のかん養やCO₂二酸化炭素の吸収、新鮮で安全な農林水産物など、私たちの命を守り、育む、かけがえのない財産である中山間地域を、市では、“いのち育む里”と位置付けてしています。

■いのち育む里の現状

過疎化や少子高齢化の進展に伴い、農業をはじめとした生産活動が低下するとともに、病院や商店、金融



機関など日常生活にかかわる機能や、人と人のつながりで支えられてきた集落機能が低下するなど、暮らしに不安を抱える地域や存続が危ぶまれる集落も現れはじめています。

■いのち育む里づくり“部”を新設

“いのち育む里づくり”を重点的・戦略的に展開するためには、農林水産業をはじめ、福祉、医療、地域コミュニティなど多岐にわたる分野の施策を連鎖運動させることが不可欠です。

このため、市では、平成22年度から、その施策の総合調整や政策の立案を行う司令塔役として、“いのち育む里づくり”部を新設しました。

■市民の皆さんと共に

“いのち育む里”の価値について、すべての市民の皆さんの共通理解の下で、これらの地域を持続可能な形で次世代につなげていくよう、あらゆる主体の知恵と力を結集して、重点的・戦略的に“いのち育む里づくり”を進めさせていただきます。

いのち育む里づくりの方向性

平成22年度から「人・自然・経済が循環する活力あふれる“いのち育む里”の実現」を目標に掲げ、4つの重点施策を総合的・戦略的に展開します。

■H22年度当初予算額 21億2,400万円

※いのち育む里づくり関連事業費(人件費などを除く)



重点施策	持続可能な地域の運営体制づくり	安心して誇りをもって暮らせる地域づくり	地域資源を生かした好循環づくり	生活・産業基盤整備
展開する施策	地域コミュニティの再生・強化	身近な暮らしを支える機能の維持・確保	多様なツーリズムの促進	生活環境の整備
	地域の夢応援体制づくり	暮らしを守る生活交通の維持・確保	農林水産物・知恵・技を生かした経済循環づくり	産業基盤の整備
	地域の主体性を尊重する仕組みづくり	農地・山林の保全	UJターン促進	
		歴史・伝統文化の保存・継承	緑の資源循環づくり	
新規または拡大して実施する主な事業	◎地域ごとに振興計画の策定の促進 ◎頑張る地域などを応援する制度の創設 ◎地域活動拠点施設整備に対する支援	◎大津島診療所の機器整備 ◎耕作放棄地や鳥獣害の縮減対策 ◎森林再生に向けた計画策定	◎特産品づくりの促進 ◎都市と農村交流の促進 ◎CO ₂ 排出量取引制度への参入準備	◎畜産の担い手育成 ◎合併処理浄化槽の設置支援
予算額	1億6,300万円	11億1,300万円	8,800万円	7億6,000万円

問合せ

0800-4-22-00245 “いのち育む里づくり”課

糖尿病物語



外来で患者さんに「先生、最近新しい薬が出たんでしよう、私にも使ってもらえませんか?」と聞かれたことがあります。これは、おそらくインクレチン関連薬のことだと思われるので、何度かにわたってインクレチンの話をすることになります。

インクレチンとは、食事をしたときに消化管(胃や腸のこと)から出てくるホルモンで、膵臓からのインスリン分泌を促す働きがあります。GLP-1とGIPとがあり、ここではインクレチン＝GLP-1として話を進めていきます。

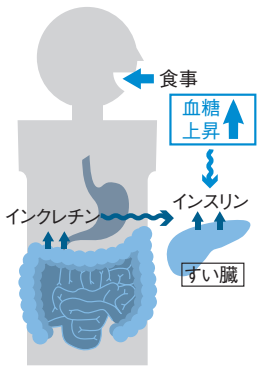

す。糖尿病患者さんでは、GLP-1の分泌が減っており、そのため食事の際に出てくるインスリン量や出るタイミングに問題が生じてくるのがわかってきました。体内のGLP-1濃度を上げようという薬がインクレチン関連薬であり、GLP-1そのものを注射する治療とGLP-1の体内での分解をおさえる経口薬であるDPP-4阻害薬を服用する治療とがあります。

これまでの治療薬に無い特徴として、低血糖が出にくい、膵臓を元気にする、体重を減らすなどがあります。一方、薬によっては強い吐き気を生じることもあります。何せ新しい薬ですから慎重に使わなくてはなりません。

新南陽市民病院院長…松谷 朗

●くわしくは新南陽市民病院総務課 ☎0834-41-2500



循環型社会入門

問合せ リサイクル推進課計画担当 ☎0834-22-8400

次世代に残せる環境づくりに向けて

私たちの現在の暮らしは、大量生産・大量消費・大量廃棄型の社会経済活動から成り立っており、このことが生活環境の汚染や破壊を進展させ、地球環境への負荷は増すばかりです。

このような状況を見直し、市民の皆さんや事業者、行政のすべてが、環境問題を自らのこととして捉え、循環型社会の構築に向けた取り組みが求め

られています。

循環型社会とは、ごみ自体の発生を抑え、使える物は繰り返し使い、資源として再び利用することを繰り返して、天然資源の消費を抑え、人が環境に与える影響をできるだけ少なくした社会のことをいいます。

次世代に残せる環境づくりのために、循環型社会への一歩を踏み出しませんか。

しゃっきり通信

指体操で脳を活性化しよう

脳に刺激を与えることは、認知症予防に効果的です。手先を使ったり、足を刺激したりすることで、脳を活性化することができます。今回は、両手の指を同時に曲げながら、1から10まで数える指体操を紹介します。

使ったり、足を刺激したりすることで、脳を活性化することができます。今回は、両手の指を同時に曲げながら、1から10まで数える指体操を紹介します。

①両手を広げて、前に出す。右手の親指を曲げてスタート。



②①で右手の人差し指を曲げ、左の親指を同時に曲げる。



③順番に2・3・4…と指を1本ずつ曲げていき、10で①に戻る。

問合せ 福祉政策課地域福祉担当 ☎0834-22-8462

子ども手当制度の創設

4月から、児童手当制度に代わり、子ども手当制度が創設され、これまで支給対象年齢が小学6年生まででしたが、中学3年生までに拡大されました。また、所得制限がなくなり、支給対象年齢の子どもを養育しているすべての人が、受け取ることができるようになりました。対象になる人は、早めに手続きをしてください。

受給の申請はお早めにご……

子ども手当制度が創設されました

子ども手当は、子どもを養育する家庭で、主に生計を維持する人が申請し、住所地の市区町村長(公務員は、勤務先)の認定を受けることにより、申請した月の翌月分から支給します。

子ども手当制度では、支給対象年齢が中学校修了前までになり、併せて、児童手当制度で設けていた所得制限がなくなりました。

対象 15歳到達後の最初の3月31日を迎える前の子ども(中学校修了前の子ども)を養育している人

支給額 出生順位にかかわらず、一律子ども1人当たり月額1万3000円

支給時期 6月・10月・翌年2月に、それぞれの前月分までを支給

認定請求の手続きが必要ですが

該当する子どもの保護者は、子ども家庭課(子ども母子福祉担当)または各総合支所福祉担当・各支所(公務員は、勤務先)で認定請求の手



続きが必要です。

また、子ども手当制度の創設に伴う新規の認定請求は、9月30日(木)までに受け付けたものに限り、特別的に4月1日(または支給要件に該当した日)にさかのぼって支給します。

● 中学1年生の保護者の場合

平成22年度から中学1年生になる子ども(平成9年4月2日生まれ〜10年4月1日生まれ)の保護者で、これまでその子どもの児童手当を受給していた場合は、新たに手続きをする必要はありません。

これまで児童手当を受給していない保護者は、認定請求の手続きが必要です。

● 中学2・3年生の保護者の場合

平成22年度の中学2・3年生(平成7年4月2日生まれ〜9年4月1日生まれ)の保護者で、これまで児童手当を受給していた保護者は、額改定認定請求の手続きが必要です。

これまで、養育している子どもが中学生のみで、児童手当の支給対象ではなかった保護者の場合は、認定請求の手続きが必要です。

● これまで所得制限により児童手当を受給していない場合

所得制限がなくなったため、保護者の所得に関係なく、子ども手当を支給します。該当する保護者は、認定請求の手続きをしてください。

● 児童手当を受給している保護者で、前述の要件に該当しない場合

現在、児童手当を受給している保護者で、4月1日時点で中学生の子どもがいない人は、引き続き、子ども手当の支給要件を満たすものとみなすため、手続きの必要がありません。ただし、児童手当制度の現況届が未提出の人や、書類の不備などにより申請が保留になっている人は、手続きが必要です。

認定請求に必要なもの

▽申請者の健康保険被保険者証などの写し(申請者が厚生年金などの加入者の場合)

▽申請者名義の通帳

※ゆうちょ銀行は、除きます。

▽印鑑認印(可)

くわしくは、子ども家庭課(子ども母子福祉担当)(公務員は、勤務先)に問い合わせてください。

問合せ

子ども家庭課(子ども母子福祉担当) ☎0834-228460 また

は各総合支所福祉担当。新南陽 ☎0834-614113・熊毛

☎0833-920012・鹿野

☎0834-682222

すこやか通信

問合せ

健康増進課(徳山) ☎0834-22-8553
 健康増進課(新南陽) ☎0834-61-3091
 熊毛総合支所健康福祉課 ☎0833-92-0013
 鹿野総合支所市民福祉課 ☎0834-68-2302

親と子の健康づくり

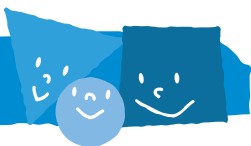

◆3歳児健康診査

子どもの成長を確認するとともに、子育ての相談を受け付けます。

対象 平成18年11月生まれの幼児、または3歳6か月以上4歳未満で、これまで3歳児健康診査を受けていない幼児

日時	場所
5月 19日(水) 12:30～13:10	新南陽保健センター
20日(木) 13:00～13:30	ゆめプラザ熊毛
27日(木) 12:30～13:30	徳山保健センター

持参物 健康診査票、少量の尿、母子健康手帳

◆育児相談

体重や身長測定、保健師が育児相談、助産師がおっぱい相談、栄養士や歯科衛生士が個別指導を行います。

日時	場所
5月 6日(木) 10:00～11:00	新南陽保健センター●○○○
10日(月) 10:00～11:00	秋月公民館●
11日(火) 9:30～11:00	徳山保健センター●○○○
12日(水) 10:00～11:00	コアプラザかの●○○
13日(木) 10:00～11:00	ゆめプラザ熊毛○○○
25日(火) 10:00～11:00	櫛浜コミュニティセンター○

●おっぱい相談、○栄養相談、◎歯科相談を併せて実施

◆ここにこ歯みがき学級

対象 2歳以上4歳6か月までの幼児とその親

日時 5月28日(金)10時～11時

場所 徳山保健センター

定員 10組

内容 虫歯予防と食事の講話、歯みがき実習など

持参物 母子健康手帳、タオル、歯ブラシ

申込み 4月22日(木)から、健康増進課(徳山)

◆子育てママのハッピーセミナー

●4～6か月児対象

日時と内容 ▽5月21日(金)10時～11時30分…離乳食試食会
 ▽28日(金)14時～15時30分…体操
 ▽6月21日(月)9時30分～13時…調理実習

場所 新南陽保健センター

申込み 4月22日(木)から、健康増進課(徳山)

●9～11か月児対象

日時 5月14日(金)10時～11時30分

内容 離乳食・歯みがき・育児について

場所 徳山保健センター

申込み 4月22日(木)から、健康増進課(徳山)

成人の健康づくり



◆健康づくり相談会

●ストップ!糖尿病(予約制)

対象 おおむね40～74歳で、次のいずれかに該当する人▽
 血圧が高い▽血糖値が高い▽中性脂肪値やコレステロール値が高い▽体重を減らしたい

※治療中の人や特定保健指導を受けている人を除きます。

日時	場所
5月 7日(金) 9:30～12:00	新南陽保健センター
10:00～12:00	コアプラザかの
10日(月) 9:30～12:00	徳山保健センター
12日(水) 10:00～15:00	熊毛総合支所

※都合が合わない人は、別の日でも予約を受け付けます。申し込み時に相談してください。

持参物 健康診査受診結果、健康手帳、アンケート

申込み 健康増進課(徳山)、熊毛総合支所健康福祉課、鹿野総合支所市民福祉課



緊急の場合

■休日夜間急病診療所(慶万町10-9)

診療科目 内科、外科

診療時間 ●休日…9時～12時、13時

～17時、19時～22時 ●平日夜間

…19時～22時

電話 ☎0834-32-2299

■周南地域休日夜間子ども急病センター(周南子どもQQ)(徳山中央病院内)

診療科目 小児科

診療時間 ●休日…9時～12時、13時

～17時、19時～22時 ●平日夜間

…19時～22時

電話 ☎0834-28-9650

■休日歯科診療所(今宿町3-55)

診療科目 歯科

診療時間 10時～12時、13時～15時

電話 ☎0834-32-1717

※時間外の診療は消防本部指令室☎0834-

22-8765へ問い合わせてください。

■熊毛地域休日在宅当番医(診療時間…9時～17時)

5月	当番医	電話番号
2日(日)	松永医院(夢ヶ丘入口)	0833-91-3006
3日(祝)	松村医院(本町)	0833-91-0303
4日(祝)	松本医院(大江)	0833-91-6020
5日(祝)	小川クリニック(勝間原)	0833-91-5777
9日(日)	ふじわら医院(大河内)	0833-91-7100
16日(日)	松永医院(夢ヶ丘入口)	0833-91-3006
23日(日)	松村医院(本町)	0833-91-0303
30日(日)	松本医院(大江)	0833-91-6020

●休日当番医テレホンサービス☎0833-92-0029

●いずれも事前に電話で確認し、保険証と福祉医療証などを必ず持参してください。

15歳未満の子どもの急病、疾患は…小児救急医療の電話相談(19時～23時)☎#8000(携帯電話・プッシュ回線)または☎083-921-2755

報 情 ひろば

お知らせ

イノシシなどの防護柵設置

費を補助

対象 市内に農地を所有し、共同でトタンや電気柵、フェンス(ネット)などを設置する団体

申込み 4月19日(月)～5月31日(月)に、農林課・各総合支所 産業土木課・各支所

問合せ 農林課農政畜産係 ☎0834-22-88356

農薬などの薬品びんは資源物ではありません

農薬や消毒薬などの入ったびんが、資源物に出されたため、資源仕分け作業中に異臭が発生し、作業員が避難しなければならぬ事態が続いています。仕分け作業は、作業員による手作業です。薬品などの入った危険なびんは、資源物として絶対に出さないでください。

なお、使い切れなかった薬品びんの処分は、購入先などに問い合わせてください。

問合せ リサイクル推進課リサイクル担当 ☎0834-22-83003

中小企業振興制度融資の融資利率を引下げ

すべての資金について、4月1日から、融資利率を0.2%引き下げました。

対象 中小企業者など

申込み 取扱金融機関(山口銀行、西京銀行、もみじ銀行、広島銀行、東山口信用金庫、商工中金)に、申込書・市税に関する完納証明書・必要書類を、持参

問合せ 産業政策課商工・労働担当 ☎0834-22-8373

非自発的失業者の

国民健康保険料軽減

倒産や解雇、雇止めなどにより、離職した人の国民健康保険料が、申請により4月から軽減されます。

対象 平成21年3月31日以降に

離職し、雇用保険の特定受給資格者または、特定理由離職者として失業給付などを受ける人

内容 前年の所得などにより算定される国民健康保険料を、前年の給与所得をその100分の30とみなして軽減

期間 離職の翌日から、翌年度末まで

※雇用保険の失業給付などを受ける期間と異なります。

※会社の健康保険に加入するなど、国民健康保険を脱退すると終了します。

※平成21年度の国民健康保険料は、軽減の対象になりません。

持参物 雇用保険受給資格者証、国民健康保険証、印鑑

問合せ 保険年金課国保賦課担当 ☎0834-22-8312、各総合支所国保担当。新南陽 ☎0834-61-4110・熊毛 ☎0833-92-0035・鹿野 ☎0834-68-0032

保健

特定不妊治療費を助成

市では、少子化対策の一環として、平成22年度から特定不妊治療を行った夫婦を対象に、治

お知らせ

組織機構の改編に伴い、事務室の位置や電話番号を、新設・一部変更

いのち育む里づくり課

事務室 市役所本庁舎本館 2階

▽いのち育む里づくり担当 ☎0834-22-8245

防災危機管理課

事務室 市役所本庁舎本館 3階

▽防災危機管理担当 ☎0834-22-8208

▽行政安全対策室 ☎0834-22-83801

広報情報課統計担当

事務室 市役所新南陽庁舎3階 ☎0834-61-3040

募集

食育推進市民会議の委員

市では、市食育推進計画しゅつなん食の「わ」プランを推進するため、広く市民の皆さんの意見を反映するための、市食育推進市民会議の委員を募集します。

対象 市内に在住し、応募日現在、20歳以上で、年3回程度の会議に参加できる人

任期 7月1日～平成24年6月30日

定員 3人程度



選考 作文

申込み 4月22日(木)～5月31日(月)に、作文(私が考える食育とは、400字程度、様式自由)住所氏名生年月日・電話番号を、持参郵送、Eメールで、〒745-0005 児玉町1-1 健康増進課食育推進室 ☎0834-22-88356 宛 kenkozoo@city.shunan.lg.jp

療1回につき15万円以内で助成
します。

対象 ▼婚姻関係にあること▼
助成金交付申請の1年以上前
から本市に住民基本台帳の記載
がある▼市税の滞納がないこと
※所得制限は、ありません。

対象不妊治療 医療保険適用
外の不妊治療の体外受精、顕微
授精によるもの

助成額 治療費のうち15万円
以内

助成期間 1年

関連する助成事業 ▼一般不
妊治療費助成事業…3万円以内
(通算5年)▼県の不妊治療費助
成制度…15万円以内(1年度2
回まで、通算5年)

申込み 平成23年3月31日
(木)までに、健康増進課企画調
整担当 ☎0834・22・8552

がん検診などの受診券

平成22年度のがん検診の受診
券を、6月上旬に郵送します。

郵送時期が、昨年より1か月
遅くなっていますので、注意して
ください。

検診の詳細は、市広報5月15
日号に掲載予定です。

問合せ 健康増進課地域保健
担当 ☎0834・22・8553

相談

無料法律相談

対象 市内に在住する人
日時 5月12日(水)9時〜12時
場所 新南陽総合支所

相談員 弁護士
定員 12人受け付け順)

申込み 4月26日(月)8時30
分から、新南陽総合支所市民生
活課 ☎0834・61・4104

子育て

就学援助費の受け付け

市内に在住する小・中学生の
保護者が、経済的理由で子ども
を就学させることが困難と認め
られた場合に、学用品費や給食
費、修学旅行費、学校保健安全
法に基づく医療費など、就学に
必要な経費の一部を補助する
制度(所得制限あり)です。

引き続き援助を希望する場
合も、申請が必要です。

申込み 4月30日(金)までに、
印鑑・同一世帯員全員の平成21
年分の所得が分かる資料(源泉

徴収票や確定申告の写しなど)・
希望する振込金融機関の口座

募集

自衛官採用試験

自衛隊幹部候補生

対象 ▼一般・技術(飛行含む)

幹部候補生…20歳以上26歳未
満の人(22歳未満は大学卒業見
込みを含む)または28歳未満で、
大学院修士課程修了者(卒業見

込みを含む)▼歯科幹部候補生
…専門の大学を卒業(卒業見込
みを含む)した20歳以上30歳未

満の人▼薬剤科幹部候補生…専
門の大学を卒業(卒業見込みを
含む)20歳以上26歳未満の人、
または28歳未満で、専門の大学

院修士課程修了者(卒業見込み
を含む)

試験日 5月15日(土)・16日
(日)

※16日は、飛行要員希望者のみ
一般曹候補生
対象 平成23年4月1日現在、

募集

**高齢者保健福祉推
進会議の委員**

介護保険事業計画や老人
保健福祉計画の策定、推進
について、市民の皆さんの意
見を反映するため、高齢者
保健福祉推進会議の委員を
募集します。

対象と定員 市内に在住す
る40歳以上で、年数回の昼間
の会議に出席できる人、2人
任期 6月1日〜平成24年

5月31日

選考 作文

申込み 5月7日(金)まで

に、作文(応募の動機と介護
保険制度、800字程度、様
式自由)・住所・氏名・年齢・
性別・電話番号を、持参・郵
送・ファクス・Eメールで、〒
745・8655 岐山通1-

1 福祉政策課地域福祉担当
☎0834・22・8462・FAX
0834・22・8251・E
tukushi@city.shunan.lg.jp

募集

**市観光立市推進会
議の委員**

市観光ビジョンの策定や観
光行政への意見を述べる、市
観光立市推進会議の委員を
募集します。

対象 市内に在住し、4月1
日現在20歳以上で、毎月1回
程度の会議に参加できる人

任期 6月1日〜平成24年
3月31日
定員 2人

選考 作文

申込み 5月14日(金)まで

に、作文(市の将来的な観光
のあり方に関する思い、40
0字程度、様式自由)・住所・
氏名・生年月日・性別・電話
番号を、持参・郵送・ファク
ス・Eメールで、〒745・0

045 徳山港町1-1 観光
政策課観光立市担当 ☎08
34・22・8372・FAX083
4・22・8375・Ekanako@

city.shunan.lg.jp

18歳以上27歳未満の人
試験日 5月22日(土)
いずれも

試験場所 航空自衛隊防府南
基地(防府市)

申込み 5月10日(月)まで、
自衛隊周南地域事務所 ☎0833
4・31・7097

棚田オーナー

空と大地の豊かな恵みを受け
た中須北地区徳の棚田で、地元
農家の皆さんと一緒に、米づく
りをしませんか。

定員 5組(受け付け順)

内容 田植えから収穫まで

※水の管理は、受け入れ農家が
行います。

料金 原則、1000平方メー
トル当たり年間3万円

申込み 農林課農政畜産係 ☎
0834・22・8356

徳山動物園内の

自動販売機の設置業者

対象 自動販売機の経営実績
がある事業者

設置場所 ▽中央ステージ前
(売店前)：12か所▽北側広場：3
か所

申込書配布日 4月19日(月)
30日(金)

申込み 5月1日(土)～12日
(水)に、申込書を、持参・郵送で、
〒745・0874徳山5846
徳山動物園管理係 ☎0834・
22・8640

市医療公社の職員

対象 看護師・作業療法士の資
格をもつ人、または4月までに
資格取得見込みの人(看護師
は、交替勤務ができる人)

職種 看護師・作業療法士
勤務場所 新南陽市民病院・市
介護老人保健施設ゆめ風車

訪問看護ステーションゆめ風車
新ほか

定員 ▽看護師：5人▽作業療
法士：1人

採用日 7月1日(木)

試験日 5月9日(日)

試験科目 ▽看護師：適性検
査、作文、面接▽作業療法士：
専門試験、作文、面接

申込み 4月20日(火)17時15分
までに、新南陽市民病院総務
課・市民病院ホームページで配
布する申込書・最終学校卒業証
明書を、持参・郵送で、〒746・
0017宮の前2・3・15新南陽
市民病院内市医療公社

問合せ 新南陽市民病院総務
課 ☎0834・61・2500



催し

手作りザイトと

シカケdeさかなaffuri

日時 5月15日(土)10時～15時

場所 大田原自然の家徳

対象 小学生とその家族

定員 5家族(申し込み多数の
場合は、抽選)

参加料 ▽大人：600円▽幼児
：500円(食代・保険料など)

※釣員代100円が、別途必要
です。

申込み 4月23日(金)までに、
参加する家族全員の氏名・年齢・
住所・電話番号・参加動機を、郵
送・ファクス・Eメールで、〒74
5・0511中須北3194大田
原自然の家 ☎0834・89・
0491・✉ootabara@city.
shunan.yamaguchi.jp

絵本の読み聞かせ会

幼児や児童を対象に、読み聞
かせや紙芝居、手遊びなどを行
います。

としょかんお話し会

日時 5月8日(土)10時～11時

場所 中央図書館徳

問合せ 中央図書館 ☎0834
22・8682

募集

タウンズビル市 友好親善訪問団

友好親善訪問団員を募集

市の姉妹都市であるオー
ストリアのタウンズビル市
を訪問し、ホームステイをし
ながら、現地の青少年と交流
を図り、国際理解や国際感覚
を高め、両市の友好を深めま
せんか。

対象と定員 市内に在住する
▽中学生：10人▽高校生高
専3学年までを含む)：5人

※申し込み多数の場合は、
作文審査および抽選。

期間 8月18日(水)～26日
(木)の8泊9日

内容 タウンズビル市内視
察のほか、現地の学生やホス
トファミリーと交流すること
で国際感覚を高める

助成金 旅費の2分の1以
内(限度額15万円)

申込み 5月14日(金)まで
に、協働政策課や各総合支
所地域政策課・市内の中学
校、高校で配布する参加申込
書・学校長の同意書・意見書・
保護者の確認書・承認書・作



文を、協働政策課国際・都市
交流室・各総合支所地域政
策課に提出

問合せ 協働政策課国際・
都市交流室 ☎0834・22・
8591

募集説明会

姉妹都市の紹介や応募方
法について、説明します。

対象 友好親善訪問団に関
心がある中・高校生、保護者

日時 4月29日(祝)10時～
11時

場所 市民交流センター徳

申込み 4月28日(木)まで
に、氏名・連絡先を、電話・フ

ァクス・Eメールで、協働政
策課国際・都市交流室 ☎
834・22・8591・✉08
34・22・8338・✉koku

sai@city.shunan.lg.jp

よみきかせの会

日時 5月8日(土)10時30分～11時30分

場所 ゆめプラザ熊毛

問合せ 熊毛図書館 ☎0833-92-0179

くんちゃんおはなし会

日時 5月8日(土)14時～15時

場所 新南陽図書館

問合せ 新南陽図書館 ☎0833-4-62-1150

棚田フォトコンテスト

中須北地区徳の棚田をテーマにした、四季の風景写真を募集します。

規格 カラー・白黒とも縁なし
サイズ、未発表作品で1人3点まで

申込み 10月15日(金)までに、題名住所・氏名・電話番号を、持参郵送で、〒745-0512中須南257-1中須支所内棚田清流の会フォトコンテスト応募箱
問合せ 農林課農政畜産係 ☎0834-22-8356・棚田清流の会文化部 ☎0834-89-0950

漢詩を読む会

日時 5月18日～平成23年3月の第3火曜日(9月休講)▽午前の部…10時～12時▽午後の部…13時30分～15時30分

場所 中央図書館 徳

内容 ▽午前部の部…杜朴の詩を中心に▽午後の部…李白、杜甫を中心に唐代の詩

講師 小松英生さん(元高専教授)

定員 各80人(受け付け順)
受講料(年額) 3000円(資料代)

申込み 4月20日(火)から、電話で、中央図書館 ☎0834-22-8682

向道湖畔ウォークとバーベキュー

日時 5月16日(日)9時30分～

場所 向道湖ふれあいの家 徳

※雨天の場合は中止します。

定員 50人(受け付け順)

参加料 1500円

申込み 4月30日(金)までに、往復はがきで、住所・氏名・年齢・電話番号を、〒745-0241大字大向826-1向道湖ふれあいの家 ☎0834-88-2222

おおたばらごろんごむら

対象 3歳～小学校就学前の幼児と家族

期日 5月23日(日)、8月8日(日)、10月24日(日)、平成23年1月16日(日) ※全4回

場所 大田原自然の家 徳周辺

内容 田んぼで泥遊び、川遊び、そつめん流し、イモ掘り、もちつきなど

定員 20家族(申し込み多数の場合は、抽選)

参加料 1人1回600円(幼児500円)と1家族年額1000円

申込み 5月6日(木)までに、〒745-0511中須北319-4大田原自然の家 ☎0834-89-0461・ootabara@city.shunan.yamaguchi.jp

講座・講演

普通救命講習会

対象 熊毛地域に在住、または光地区消防組合管内に通勤する人

日時 5月16日(日)9時～12時

場所 光地区消防組合消防本部 (光市)

内容 救急蘇生法

定員 20人(受け付け順)

申込み 申込書を、光地区消防組合北消防署 ☎0833-91-0001 <http://119.city.nikari.lg.jp/download/download.htm>

催し

永源山公園つつじ祭り

会場周辺では、つつじ祭りに合わせて、さまざまなイベントが楽しめます。

ゴールデンウィークは、永源山公園新で、楽しく過ごしませんか。

※なるべく公共交通機関をご利用ください。

日時 5月3日(祝)～5日(祝)9時～16時

3日の催し

内容 花の苗を無料配布(12時から先着500人)、牛乳パックゆめ風車工作

ナー、野外ステージライブ、二胡演奏会、フラダンス、グラウンドゴルフ(有料)

4日の催し

内容 歌の祭典(カラオケ)、なんよう太鼓、抹茶コーナー(有料)、竹とんぼ工作コーナー、白バイ・パトカー展示試乗

5日の催し

内容 消防はしご車展示試乗(9時30分～11時45分)、フォークダンス、カンフー太極拳演舞、着物着付け体験&記念写真(有料)、全日本紙飛行機選手権(15時～)

期間中の催し

内容 フリーマーケット、各種バザー、盆栽展、ひょうたん展

問合せ 公園花とみどり課内永源山公園つつじ祭り事務局 ☎0834-22-8402



お知らせ

使用料徴収事務などの委託

市では、4月1日から平成23年3月31日までの使用料徴収事務などを、次の団体に委託します。

- 休日夜間急病診療所使用料・手数料、鹿野一般廃棄物最終処分場手数料、熊毛勤労者総合福祉センター使用料、高水ふれあいセンター入浴館使用料、市ごみ燃料化施設…シルバー人材センター
- 東善寺やすらぎの里使用料…フジ総業
- 国民宿舎湯野荘使用料…国民宿舎運営協会
- 新南陽総合福祉センター使用料…社会福祉協議会
- 鹿野診療所使用料・手数料…ニチイ学館
- 市病院事業・市介護老人保健施設事業に係る公金…市医療公社
- 体育施設等使用料、鹿野山村広場等施設使用料…体育協会
- 勝間ふれあい公園使用料…森下智子(新清光台熊)
- 熊毛中央公園使用料…宮本久子(呼坂熊)
- 三丘徳修公園使用料…松谷洋子(安田熊)
- 鹿野天神山公園レクリエーション広場使用料…かの高原開発

- 永源山公園使用料…グリーン環境協同組合
- 長野山緑地等使用施設使用料…長野山生活改善実行グループ
- 向道湖ふれあいの家・市民交流センター使用料、大津島ふれあいセンター、大田原自然の家使用料…ふるさと振興財団
- 文化会館・市民館・郷土美術資料館使用料、美術博物館使用料・物品売払代金…文化振興財団
- 市営路外駐車場使用料…洋林建設
- 櫛浜コミュニティセンター使用料…櫛浜地区コミュニティ推進協議会
- 新南陽斎場・鹿野斎場使用料…太陽アーモ
- 市不燃物処分場手数料…総合設備管理
- 新南陽地域一般廃棄物処理手数料…南陽清掃、ただおザウルス
- 熊毛地域一般廃棄物処理手数料…呼鶴タクシー
- 鹿野地域一般廃棄物処理手数料…グリーン鹿野
- 鶴いこいの里使用料…光野井 勇(八代熊)、岩山 益(八代熊)、田中國栄(八代熊)
- 水道料金、下水道使用料の収納…管工事協同組合、三菱UFJニコス、フジ地中情報
- 地域総合整備資金貸付金…地域総合整備財団

おもしろ科学クラブ
身近にある物を使って、化学や物理の実験、科学工作をします。

日時 原則、毎月第1土曜日12時30分～16時(全10回)
※1回目は、5月8日(土)

対象 小・中学生
場所 勝間ふれあいセンター熊
定員 20人程度受け付け順
参加料 1回当たり1,000円(以下、材料費)
申込み 勝間ふれあいセンターで配布する申込書を、持参で、勝間ふれあいセンター ☎0833-92-0043
※保険料(年額600円)が、別途必要です。

伝言板

皆さんの活動耳より情報

■社交ダンス同好会会員

●日時/毎週火曜日9時30分～●場所/徳山社会福祉センター●参加料/4,000円(3か月)と入会金1,000円●問合せ/村上さん ☎090-7777-9739

■徳山ジュニアソフトテニスクラブ生徒募集

●対象/市内の小学生●期日/毎週土曜日の午後●場所/キリンビバレッ

ジ周南庭球場徳●参加料(月額) / 1,500円●問合せ/橋口さん ☎090-9060-5995

■なべづる園もやい祭り

●日時/4月29日(祝)10時～15時●場所/ゆめプラザ熊毛●内容/バザー、舞踊、コーラス、フラダンス、フリーマーケット、なかはらかぜさんのまんがタイムなど●問合せ/なべづる園 ☎0833-91-6793

■春季周南市民テニス大会

●対象/市内に在住、通勤・通学する人、および市内の会社・クラブに在籍する人●日時/5月2日(日)9時～開会式※雨天の場合、5日(祝)に順延●

場所/キリンビバレッジ周南庭球場●参加料/1人300円●申込み/4月25日(日)までに、石川さん ☎0834-34-2945

■ラボ広林パーティ

●日時/5月4日(祝)13時～●場所/市民館徳●内容/小学生から高校生までの英日劇、国際交流報告など●問合せ/広林さん ☎090-6835-8908

■フォークダンス初心者教室

●日時/5月7日～28日の毎週金曜日(全4回)19時～21時●場所/徳山小学校体育館●参加料/1,000円●持参物/体育館シューズ●問合せ/管田さん ☎0834-31-3187

創業明治30年 お墓の専門店

金子石材株式会社

人へ、環境へ、未来へ

日本の伝統の技と心

周南市宅地造成工事に関する検査済番号/周南(宅)第7-3号(平成15年10月27日) 許可番号/指令生活衛生第3号の1の8(平成15年10月24日)

公園墓地 メモリーヒル周南 -思い出の丘-

徳山湾が一望出来る
光あふれる安住の地。

好評分譲中!

広い
駐車場
完備!!

- 宗派不問
- 1区画(1400mm×1500mm)
- 管理料/1年間5,000円 ●墓石、外柵代金は別途です。

【概要】

- 管理者/浄土真宗 光満寺
- 墓地面積/1区画 1400mm×1500mm
- 名称/メモリーヒル周南
- 1800mm×1800mm
- 所在地/周南市大字徳山
- 管理代行/メモリーヒル周南管理事務局
- 指定石材店/金子石材株式会社

永代使用料 **43万円** 税

徳山みかげ取扱量
県内No.1

徳山みかげ石造り
(中段一級)



ふるさと
日本の石

お問い合わせ・見積(無料)は金子石材へ

[本社展示場] 山口県下松市美里町4丁目6番29号
TEL:0833-41-2022(代) FAX:0833-41-1890
[営業時間] AM9:00~PM6:00

今すぐお金にしたい方はその場で!
高く売りたい方は60日間の委託販売で!

不要なきもの お金をしませんか!

ご自宅まで引取りにお伺い致します。

委託販売では、振袖5万円、訪問着4万円、付下3万円、ウール2千円、袋帯1万円で売れるケースもあります!

▶▶▶▶ ホームページもご覧下さい。 <http://auctions.yahoo.co.jp/jp/booth/koromo1949> 又は和のころもで検索

60日間委託販売のお取引の流れ

- ①売りたい和服の有無をチェック。
- ②ある場合はフリーダイヤル 0120-083468 に電話する。
- ③和服を送るか、引き取りに来てもらうかを決める。
- ④販売価格、お取引の精算についてお店と相談して決める。
- ⑤販売の状況をインターネットで確認できます。
- ⑥和服を渡してから60日後、口座振込みなどご希望の方法で精算します。
売れた場合...あらかじめ定められた販売手数料を差し引いた金額を受け取る。
売れなかった場合...販売希望価格の5%で売り渡すか、ネット掲載のための経費1,000円を支払って返却してもらうかを決める。
販売手数料...ネット掲載から15日まで販売価格の30%、30日まで50%、45日まで70%



古物衣類商許可証
山口県公安委員会許可
第741091000198号

1949年
創業

(株)中西商会
☎0120-083468

周南市鹿野上3217
日・祝休み

営業:8~18時半
メール:nakanisi@siren.ocn.ne.jp



周南市文化会館チケット発売情報 TEL:0834-22-8787

平成22年度もたくさんの感動をお届けします。素敵な出会いで心に潤いを。

平成22年度会員募集中!



55!
伝説

HIROMI GO CONCERT TOUR 2010

発売中

永遠のアイドル、郷ひろみが
5年ぶりに戻ってくる!ますます
熱いエネルギー溢るステージ
をお見逃しなく!

6/30(水) 18:30
周南市文化会館
全席指定7,000円
※3歳未満入場不可。3歳以上有料。



松竹大歌舞伎

発売中

尾上菊五郎と尾上菊之助、周南初の親子公演

出演:尾上菊五郎、中村時蔵、尾上松緑、尾上菊之助 ほか
演目: 廓三番叟、一條大蔵譚<檜垣・奥殿>、棒しばり
名門音羽屋の真髓を堪能。人間国宝・尾上菊五郎の当たり役、
一條大蔵卿と、立役と女形、両方をつとめる尾上菊之助。

7/25(日) 昼12:30 夜17:00 周南市文化会館
特等7,500円 一等6,500円 二等5,500円
三等席4,500円 学生(小中高生)2,000円
※財団会員割引500円

広告の内容については、直接広告主に問い合わせてください。

広告掲載の申し込みは、株式会社ふじたプリント社 ☎0834-25-1600に問い合わせてください。