

広報

# しゅなん

2013 vol.234

1/15

私から 始める 未来のまちづくり



## 庁舎建設基本構想（素案）

市・県民税の申告と所得税の確定申告



今回の  
表紙

光交通安全協会勝間支部長

うせきただお

宇關 忠夫さん

宇關さんは、昨年、県の交通安全功労者表彰を受けた、光交通安全協会勝間支部の支部長です。熊毛地域で活動する勝間支部は、地域の人々の安全のため、講習会や立哨などさまざまな活動をしています。宇關さんは、冬の寒い朝も休まず、子どもたちの登校を見守っています。

## 庁舎建設基本構想(素案)

# 「安心」と「つながり」のまちづくり拠点

現本庁舎は、施設の老朽化や低い耐震性など、多くの課題を抱えています。市では、これらの課題を解消し、市民の皆さんの安心・安全の確保と、利便性の向上を図るため、庁舎整備に向けた取り組みを進めています。

今年度、「周南市庁舎建設検討市民委員会」において協議・検討を進めてきましたが、このたび庁舎整備の基本方針となる庁舎建設基本構想(素案)がまとまりましたので、概要をお知らせします。

### 現本庁舎の課題

#### 施設の老朽化

- 建物や設備が老朽化している
- 使い勝手が悪い
- 環境負荷が高い

#### バリアフリー困難・低い利便性

- 誰もが利用しやすい建物ではない
- 市民サービスが十分に提供できていない
- 超高齢社会への対応ができない

#### 低い耐震性

- 倒壊、または崩壊する危険性がある
- 防災拠点として機能しない

#### 本庁機能分散

- 来庁者にとって分かりにくい
- 非効率な行政サービスとなっている

### これからの庁舎の在り方

早急な整備が必要

#### 「安心・安全」の拠点として市民の暮らしを守る庁舎

- ・優れた耐震性能の確保
- ・非常時の防災拠点の確保
- ・重要な情報やデータの保全
- ・広域的な防災拠点としての機能・環境確保

#### 全ての人に分かりやすく利用しやすい人に優しい庁舎

- ・ユニバーサルデザインの徹底
- ・窓口部門の集約
- ・案内サービスの充実

#### 行政サービスを機能的・効率的に提供できる庁舎

- ・本庁機能の集約
- ・状況の変化に柔軟に対応できる空間

#### 市民協働の拠点として親しみやすく誇りが持てる庁舎

- ・市民協働のスペースの確保
- ・まちに溶け込む質の高い景観の形成

### 庁舎整備の理念

## 「安心」と「つながり」のまちづくり拠点

#### 地球環境に優しい環境配慮型庁舎

- ・省エネルギー型の庁舎
- ・庁舎の長寿命化

#### にぎわいを創出しまちに活気を与える庁舎

- ・憩い、にぎわいの場の創出

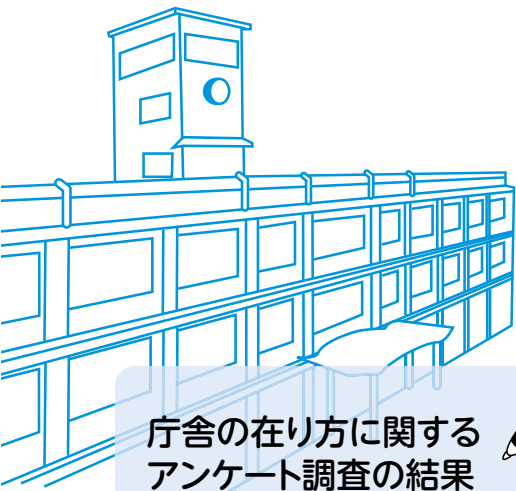

## 庁舎の在り方に関するアンケート調査の結果

市民の皆さんが、現庁舎に関して日ごろ感じていることや、これからの庁舎に対しての率直な意見をいただくため、平成24年10月1日から19日までの期間、アンケートを実施したところ、1,249通の回答がありました。主な結果は、次のとおりです。

### ■ 現本庁舎に対する感想

駐車場が足りない	52.3%
窓口や部署が分かりにくい	50.6%
耐震性に不安を感じる	40.0%
特に問題を感じない	17.5%

### ■ これからの本庁舎に求めるもの

誰もが利用しやすいこと	49.6%
駐車場・駐輪場のゆとり	49.4%
窓口が分かりやすいこと	42.0%
現状のままで良い	14.3%

### ■ 本庁舎にあると良いと思う施設

銀行や郵便局のATM	28.3%
レストラン、喫茶店、売店	27.8%
情報発信スペース	25.5%
高齢者の相談・談話スペース	23.2%
現状のままで良い	18.2%

詳しい内容は、市ホームページに掲載しています。今回のアンケート結果は、来年度、基本計画を検討する中で、活用します。

庁舎建設基本構想(素案)	
<b>整備手法</b>	○諸課題の解決と「これからの庁舎の在り方」を実現 ○長期的にみたコスト面の優位性 ➔ 全面建て替え
<b>場所</b>	○アクセスに優れる場所 ○都市機能の向上を図れる場所 ○早期の事業着手が可能な場所など ➔ 現本庁舎敷地
<b>規模</b>	○将来の人口減、職員数減を考慮 ○既存建物のうち耐震性があるものを当面活用 ➔ 延床面積 約2万平方メートル
<b>事業費</b>	○標準的な庁舎の整備を想定 ➔ 概算事業費…… 約94億円 (うち建設工事費約80億円)
<b>財源</b>	○合併特例債の積極活用 ○庁舎建設基金の活用による財政負担の平準化 ➔ 合併特例債…… 約60億円 庁舎建設基金…… 約20億円 上下水道事業負担金…… 約9億円 一般財源…… 約5億円
<b>スケジュール</b>	○早急な課題解決 ○合併特例債の活用 ➔ 平成25年度 基本計画策定 平成26年度 基本設計 平成27年度 実施設計 平成28～30年度 建設工事



場所や規模、事業費および財源は、確定したものではありません。来年度、基本計画を検討する段階で、別途実施している「執務環境等調査業務」の結果、導入機能の具体化や敷地条件および建て替え条件などを踏まえ、精度の高い設定を行います。

問合せ 総務課庁舎建設準備室  
☎0834-22-8221

※住所、氏名などの個人情報については、担当課で厳重に管理することも、公表しません。

**意見の提出** 2月15日(金)までに、住所・氏名・電話番号・意見を、持参・郵送・ファクス・Eメールで、〒745-8655 岐山通1-1 総務課庁舎建設準備室 ☎0834-22-8269・✉chosha@city.shunan.lg.jp

**公表** 提出された意見は、市の考え方と合わせて、市ホームページなどで公表し、意見提出者への個別回答は行いません。提出された意見を担当課で検討し、要約する場合もあります。なお、あらかじめ提出する意見の全文公表を希望する場合は「全文公表希望」と記載の上、提出してください。

## パブリック・コメント

周南市庁舎建設基本構想素案について、意見を募集します。

**閲覧期間** 2月15日(金)まで

**閲覧場所** 総務課、市役所本庁舎市民さろん、各総合支所情報公開窓口、各支所、市ホームページ

# 市・県民税の申告と 所得税の確定申告

申告期限は  
**3/15**金

- 申告書の記入が、全て済んでいる場合は、郵送でも受け付けができません。
- 申告会場へは、なるべく医療費の集計などは各自で計算を済ませ、申告書や収支内訳書などを記入してから来場してください。待ち時間の短縮のために協力をお願いします。
- 申告期間中は、市役所本庁舎では申告の受け付けはしていません。また、総合支所などでは、申告相談割当て日以外は申告相談を受け付けできませんので注意してください。

## 市・県民税の申告

### 申告が必要な人

- 平成25年1月1日現在、本市に在住する人
- 平成24年中に、農業や営業、不動産、配当、譲渡などで収入があった人
- 年末調整済の給与所得以外の収入があった人
- ※ 年末調整済給与以外の所得の合計が、20万円を超える場合は、所得税の確定申告が必要です。20万円以下の場合には、確定申告の必要はありませんが、市・県民税の申告が必要です。
- 収入が公的年金、恩給(遺族年金を除く)のみで、年金の源泉徴収票に記載されたもの以外の控除を受けられる人
- 病気や失業、学生などで、収入が無かった人

- 親族の扶養に入っている人で、扶養している人が、同一世帯以外か市外に住んでいる人
- ※ 前年の状況を判断して、申告が必要であると思われる人や、国民健康保険に新たに加入した人などには、1月末に、市・県民税申告書を発送します。

- ※ 申告書が届かない場合でも、申告期間中は、申告会場や各総合支所、各支所などの窓口で申告書を配布します。
- ※ 申告書の記入が、全て済んでいる人は、課税課・各総合支所・各支所へ提出してください(内容の確認や相談はできません)。
- ※ 郵送の場合は、〒745-8655 岐山通1-1 課税課で受け付けます。
- ※ 記入に不備があった場合は、問い合わせをすることがありますので、必ず連絡先を記入してください。

## 所得税の確定申告

### 申告が必要な人

- 所得税の確定申告をされた人は、市・県民税の申告は不要です。

- 平成24年中に、農業や営業、不動産、配当、譲渡などで収入があった人
- 平成24年中の給与収入が、200万円を超える人
- 年末調整済給与以外の所得の合計が、20万円を超える人
- 2か所以上から給与があり、主な給与以外の給与収入が、20万円を超える人
- 同族会社の役員などで、その会社から給与などのほかに、貸付金の利子や店舗・工場などの賃貸料、機械器具の使用料などの支払いを受けている人
- 給与について、災害減免法により、

- 源泉徴収税額の徴収猶予や還付を受けた人
- 住宅ローン控除を新規に申請する人

### 公的年金所得者の申告手続きの変更

次の要件全てに該当する年金所得者は、確定申告書の提出が不要になります。ただし、所得税の還付を受けるための確定申告書の提出は可能です。

また、確定申告書の提出を要しない場合であっても、市・県民税の申告が必要な場合があります。

- 要件**
- ▼①：平成24年中の公的年金などの収入金額が、400万円以下の人
  - ▼②：①以外の所得金額が、20万円以下の人

## 申告に必要なもの

- 市・県民税申告書や確定申告書
- ※ 申告会場に備え付けています。
- 印鑑
- 給与収入がある場合：源泉徴収票
- 公的年金収入がある場合：公的年金などの源泉徴収票
- 営業所得や農業所得、不動産所得などがある場合：▼収入や経費などが分かる明細書や領収書▼それらを基に作成した収支内訳書

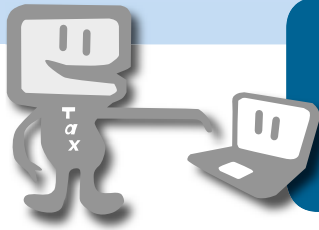

イータックス

e-Tax を  
ご利用ください!

自宅や税理士事務所などから、確定申告ができるe-Taxが大変便利です。

- 1 国税庁ホームページ(☎<http://www.e-tax.nta.go.jp/>)の「確定申告書等作成コーナー」を利用すると、e-Tax用の申告データが作成でき、直接申告ができます。
- 2 一定の要件を満たした場合、所得税額から最高3,000円が控除できます。(平成19～23年分の確定申告で、適用があった人を除く)
- 3 電子申告では、医療費の領収書や給与所得の源泉徴収票などの一定の書類の添付が省略できます。

e-Taxホームページ  
URL <http://www.e-tax.nta.go.jp/>

くわしくは  
ホームページへ



## ■ 分離課税の申告・青色申告

他の所得と区分して計算する、次の①～⑥の分離課税の申告については、ピピ510での受け付けのみになりますので、注意してください。

- ① 土地建物などの譲渡所得
- ② 株式などに係る譲渡所得など
- ③ 上場株式などの配当所得(申告分離課税を選択した場合に限る)
- ④ 先物取引に係る雑所得
- ⑤ 山林の伐採または譲渡による山林所得
- ⑥ 退職手当や一時恩給などの一時金に係る退職所得

また、雑損控除・所得税の青色申告・新規に住宅ローン控除を受ける場合についても、ピピ510での受付のみになります。

市役所本庁舎・各総合支所・各支所では、上記の申告相談の受け付けはできませんので注意してください。

## ■ 記帳・帳簿などの保存制度の対象者の拡大

平成26年1月から、個人で事業(農業を含む)や不動産貸付などを行う全ての人は、記帳と帳簿などの保存が必要になります。

収入金額や必要経費を記載した帳簿のほか、取り引きに伴って作成した帳簿や受け取った請求書・領収書などの書類を保存する必要があります。

## 各種控除を受ける場合の 持参物

- 医療費控除を受ける場合：▼支払った医療費の領収書▼支払った医療費に対して、保険などで補てんされる金額があれば、その明細書など
- 生命保険契約などの満期などによる一時金の収入がある場合：受け取りの金額が分かる明細書
- 生命保険や個人年金などの支払いがある場合：支払証明書

- 医療費の領収書は、全て集計して封筒に入れてください。医療費控除申告用の封筒は、税務署や課税課、各総合支所、各支所の窓口、申告会場で配布しています。
- 社会保険料控除を受ける場合：国民年金保険料・国民健康保険料・後期高齢者医療保険料・介護保険料：領収書・支払証明書、または控除証明書・納付済通知書
- 生命保険料控除や地震保険料控除を受ける場合：支払った保険料の控除証明書

- 障害者控除を受ける場合：障害者手帳または証明書など
- 新たに住宅ローン控除を受ける場合：▼登記事項証明書▼住民票の写し▼売買契約書または工事請負契約書の写し▼住宅取得資金に係る借入金の年末残高証明書など
- 寄付金控除を受ける場合：寄付した団体などから交付を受けた領収書
- ※所得税の確定申告をする人が市・県民税の控除を受けるためには、確定申告書第一表「住民税」に関する

## 問合せ

市・県民税の申告について

課税課市民税担当 ☎0834-22-

8273

所得税の確定申告について

徳山税務署 ☎0834-21-1010

る事項欄に、必要事項を必ず記載してください。  
そのほか、申告に必要なと思われる書類や資料を、持参してください。

# 申告相談と申告の受付

【市・県民税の申告】課税課申告相談日程 / 【所得税の確定申告】徳山税務署申告相談日程

## ■ピピ510(Lホール)

期間 2月8日(金)～3月15日(金) 時間 9時～16時(土・日曜日・祝日を除く)

※ピピ510の駐車場は、有料です。なるべく公共交通機関を利用してください。

## ■総合支所・支所・公民館など

詳しい場所と時間は、下の表の通りです。

※所得税の青色申告・分離課税・雑損控除・住宅ローン控除の新規の申告は、ピピ510の会場でのみ受け付けます。

※1月30日(水)～3月15日(金)は、市役所本庁舎課税課では、受け付けできません。また、新南陽地域の申告会場は、昨年に引き続き新南陽ふれあいセンターですので、注意してください。



ピピ510

期日	ピピ510	ゆめプラザ 熊毛	コアプラザ かの	新南陽 ふれあい センター	会場(対象地区)
					徳は徳山地域 新は新南陽地域 熊は熊毛地域 鹿は鹿野地域
1月 30日(水)	—	—	—	—	和田公民館 <sup>新</sup> (9時30分～15時)、大島公民館 <sup>徳</sup> (9時～11時)
31日(木)	—	—	—	—	長穂支所 <sup>徳</sup> (9時30分～15時)、大道理公民館 <sup>徳</sup> (9時～11時)、 大向公民館 <sup>徳</sup> (13時30分～15時30分)
2月 1日(金)	—	—	—	—	中須支所 <sup>徳</sup> (9時30分～15時)、須金支所 <sup>徳</sup> (9時30分～15時)
4日(月)	—	—	—	—	夜市支所 <sup>徳</sup> (9時30分～15時)
5日(火)	—	—	—	—	湯野支所 <sup>徳</sup> (9時30分～15時)、馬島公民館 <sup>徳</sup> (10時～12時)、 大津島支所 <sup>徳</sup> (13時30分～15時30分)
7日(木)	—	—	—	—	戸田支所 <sup>徳</sup> (9時30分～15時)
8日(金)	○	—	—	—	須々万支所 <sup>徳</sup> (9時30分～15時)
12日(火)	○	—	—	—	久米支所 <sup>徳</sup> (9時30分～15時)
13日(水)	○	—	—	—	菊川支所 <sup>徳</sup> (9時30分～15時)
14日(木)	○	—	—	—	
15日(金)	○	—	—	—	櫛浜支所 <sup>徳</sup> (9時30分～15時)
18日(月)	○	—	—	—	鶴いこいの里交流センター <sup>熊</sup> (9時30分～15時)
19日(火)	○	—	—	—	
20日(水)	○	○	—	—	ゆめプラザ熊毛(9時30分～15時30分)(大河内地区・清光台町・新清光台・ 藤ヶ台)
21日(木)	○	○	—	—	ゆめプラザ熊毛(9時30分～15時30分)(大河内地区・清光台町・新清光台・ 勝間ヶ丘)
22日(金)	○	○	—	—	ゆめプラザ熊毛(9時30分～15時30分)(樋口地区・原地区・高水原・清尾地区)
25日(月)	○	○	—	—	ゆめプラザ熊毛(9時30分～15時30分)(安田地区・中村地区・熊毛中央町・鶴見台)
26日(火)	○	○	—	—	ゆめプラザ熊毛(9時30分～15時30分)(呼坂地区・呼坂本町・奥関屋地区・ 小松原地区)
27日(水)	○	—	—	—	
28日(木)	○	—	○	—	コアプラザかの <sup>鹿</sup> (9時30分～15時30分)(大潮地区)
3月 1日(金)	○	—	○	—	コアプラザかの <sup>鹿</sup> (9時30分～15時30分)(鹿野中・須万・金峰・巢山地区)
4日(月)	○	—	○	—	コアプラザかの <sup>鹿</sup> (9時30分～15時30分)(鹿野上・鹿野下地区)
5日(火)	○	—	—	—	
6日(水)	○	—	—	○	新南陽ふれあいセンター(9時30分～15時30分)(富田地区)
7日(木)	○	—	—	○	新南陽ふれあいセンター(9時30分～15時30分)(富田地区)
8日(金)	○	—	—	—	
11日(月)	○	—	—	—	
12日(火)	○	—	—	○	新南陽ふれあいセンター(9時30分～15時30分)(福川地区)
13日(水)	○	—	—	○	新南陽ふれあいセンター(9時30分～15時30分)(新南陽全域)
14日(木)	○	—	—	—	
15日(金)	○	—	—	—	

※各申告会場への、電話での問い合わせはできません。

※期間中、市役所本庁舎や徳山税務署では、申告相談や申告書作成指導を行っていません。

※( )内は、対象地区・地域の目安です。在住する地区・地域以外の日程でも受け付けます。

※所得税の確定申告書を市・県民税の申告会場に提出した場合、税務署に転送した後、申告内容を精査します。



# しゅうなん メールサービスに登録を

しゅうなんメールサービスは、安心して暮らすことができる地域社会をめざして、あなたの携帯電話やパソコンに災害や防災情報、不審者情報などのさまざまな情報を届けるサービスです

## 登録方法

- ① 空メールをshunan@expressn.jpに送信。  
※二次元バーコードも利用できます。



- ② すぐに返信が届きます。(1分以内に届かない場合は、受信拒否の設定を確認してください)
- ③ 返信メールに書かれているURLにアクセス。

- ④ 登録画面が表示されるので、住んでいる地域や希望する情報の種類を入力。
- ⑤ 登録内容確認画面に移り、内容を確認。

- ⑥ 赤文字で「登録が完了しました」と表示されたら登録完了。  
※利用料、情報料はかかりませんが、通信費(パケット代)は自己負担です。

## 登録の解除

- Eメールアドレスを変更する場合や携帯電話会社を変更する場合は、事前に登録を解除してください。
- Eメールアドレスを変更した場合は、再度登録をしてください。
- 3か月以上、受け取りがない場合は、広報情報課情報化推進担当で登録を解除します。

## 配信する情報

### ● 災害緊急時のお知らせ

市災害対策本部などからの緊急時のお知らせ

### ● 気象情報

▼地震：県中部で、震度3以上の地震が観測されたとき  
▼津波：瀬戸内海沿岸で、津波の発生が予測されるとき

▼警報：暴風・大雨・洪水・高潮・波浪・暴風雪・大雪警報の発表時と解除時

### ● メールしゅうなん

市のイベント情報などのお知らせ  
(毎月11日定期配信)

### ● 不審者情報

主に子どもの視点に立った不審者の目撃情報(随時配信)

### ● 子育て情報

出産から育児に関するお役立ち情報(毎月1日定期配信)

### ● 学び応援マガジン

講座やイベントなどの学び情報(毎月2回定期配信)

### ● 子ども学びおうえんマガジン

家族で楽しめるイベント情報や子ども向けの講座などの学び情報(毎月2回定期配信)

### 問合せ

広報情報課情報化推進担当 ☎0834-22-8836



誰でも無料で借りることができます!

## 移動図書館

### やまびこ号

問合せ 中央図書館 ☎0834-22-8683

※大津島地区はやまびこ号ジュニアが巡回します。

<b>櫛浜</b>	2月5日(火)・22日(金)・3月9日(土)
居守	10:00~10:50 旭町 11:00~11:30
櫛浜支所	13:10~14:00 櫛浜漁協裏 14:20~15:20
<b>鼓南・久米</b>	2月6日(水)・23日(土)・3月12日(火)
糺島小学校	10:00~10:30 大島小学校 10:40~11:30
田中	14:20~15:00
<b>久米</b>	2月8日(金)・26日(火)・3月13日(水)
清水住宅	10:00~10:40 旭ヶ丘東福祉館 10:50~11:30
久米支所	13:10~14:20 ひばり丘県営住宅集会所 14:40~15:30
<b>菊川</b>	2月9日(土)・27日(水)・3月15日(金)
四熊小学校	10:00~10:30 菊川公民館 10:50~11:40
西武井	13:20~14:10 小畑小学校 14:30~15:20
<b>向道・夜市</b>	2月13日(水)・3月1日(金)・16日(土)
大向公民館	10:00~10:40 大道理公民館 11:00~11:30
才原	14:00~14:30 夜市公民館 14:50~15:30
<b>戸田</b>	2月15日(金)・3月2日(土)・19日(火)
四郎谷	10:00~10:30 戸田支所 10:50~11:40
下戸田浴	13:20~13:40 桑原 13:50~14:20
戸田東公園	14:30~15:00

<b>夜市・湯野</b>	2月16日(土)・3月5日(火)・22日(金)
戸田駅前	10:00~10:50 柚木河内 11:10~11:30
湯野公民館	13:10~14:20 北古屋 14:30~15:00
<b>大津島</b>	2月16日(土)・3月22日(金)
瀬戸浜自治会館	10:40~10:50 大津島郵便局前 11:10~11:30
馬島巡航待合所	13:00~13:30 刈尾巡航待合所 13:50~14:10
<b>都濃</b>	2月1日(金)・19日(火)・3月6日(水)・23日(土)
長穂小学校	10:00~10:40 須々万支所 11:00~11:40
中須支所	13:20~14:00 須磨小学校 14:40~15:20
<b>熊毛</b>	2月2日(土)・20日(水)・3月8日(金)
八代小学校	10:10~10:40 三丘徳修館 11:10~11:40
大河内公民館	13:40~14:10 サンウイング熊毛 14:20~15:00

### ながよし号

問合せ 新南陽図書館 ☎0834-62-1150

※和田小学校への巡回/2月19日(火)・3月12日(火)

<b>富田</b>	2月2日(土)・16日(土)・3月2日(土)・16日(土)
政所東ソー社宅	10:40~11:10 大神北日新社宅 11:20~11:50
川崎会館	13:10~13:30 西千代田町ケヤマ社宅 13:35~14:00
三笠町新開公会堂	14:05~14:30 椎木町日新社宅 14:35~15:00
<b>福川</b>	2月9日(土)・23日(土)・3月9日(土)・23日(土)
平野町山部商店前	10:10~10:30 大神信越化学社宅跡 10:35~10:55
大神ケアハウス新南陽	11:00~11:30 長田町中央公園 13:10~13:35
羽島山田電器	13:40~14:00 瀬ノ上集会所 14:05~14:30
上迫町警察官官舎	14:35~15:00

※悪天候の場合、巡回を中止することがあります。

# 消費生活の知恵

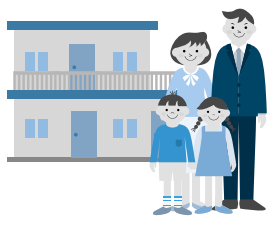

## 賃貸住宅契約 トラブル退去編

### ■事例

4年間住んでいたアパートの退去に伴い、修理代を請求された。入居時に、賃料の3か月分(21万円)の敷金を支払っていたが、ハウスクリーニング・畳や壁紙の張り替え・鍵の交換などで32万円の修理代を敷金と相殺しても11万円追加で支払ってほしいと貸主に言われた。高額で納得いかないが、修繕費用を全て支払わないといけないのか。

### ■アドバイス

賃貸住宅の退去時には、借主は建物を元の状態に戻す義務、「原状回復義務」があります。国土交通省の「原状回復をめぐるトラブルとガイドライン」によると、借主の故意・過失により生じた住宅の汚損や破損を復旧すること、通常の使用によって劣化したものは貸主の負担になります。

事例の場合、借主の不注意や故意により損耗した場合は費用を負担しなければなりません。畳や壁紙の張り替えなどは、通常の使用による損耗とみなされ貸主の負担になります。貸主とよく話し合っても解決しない場合は、民事調停や少額訴訟などの手続きを利用するなど、粘り強く交渉することが必要です。

### ■ポイント

●退去時に示された原状回復費用の内訳について、貸主に十分な説明を求める。

●契約書の重要事項説明書や契約書の特約条項を確認する。

●退去時には、貸主や仲介業者の立ち会いの上、室内の状況を確認する。その際、汚れや破損について写真を撮り入居時の状態と比較する。

### 問合せ

市消費生活センター ☎0833-422-8332

## 分ければ資源 みんなでごみのリサイクル!

問合せ リサイクル推進課リサイクル担当 ☎0834-61-0303

平成23年度のごみの行方  
ごみを分別し、リサイクルすることによって、最終処分場の延命化、処分費の節減、限りある資源の有効活用が図られています。平成23年度のごみ処理実績は、次のとおりです。

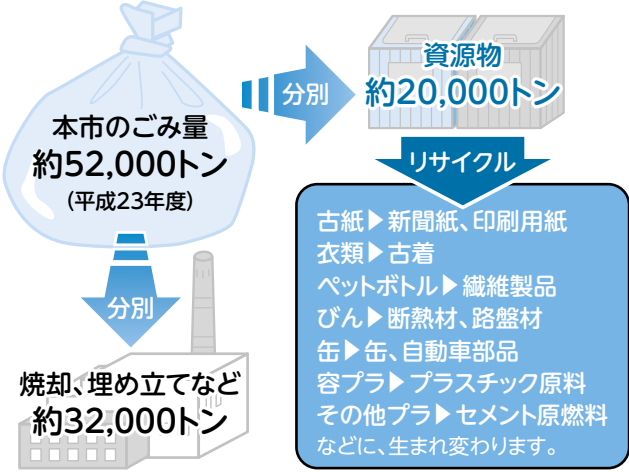

## オール周南の 観光をめざして

### 周南コンベンションシティ 各種コンベンションの開催は周南市で!

本市では、ビジネスや文化、スポーツなどの各種大会をはじめとするコンベンションを積極的に誘致、開催し、本市を訪れた参加者の皆さんを心のこもったおもてなしでお迎えする「周南コンベンションシティ」の取り組みを推進しています。

企業や団体、市民の皆さんには、本市での各種コンベンションの開催をぜひ検討していただきますようお願いいたします。

補助制度の詳細などについては、観光交流課交流推進担当まで、気軽に問い合わせてください。

市内で開催されるコンベンションについては、一定の条件を満たすものを対象に、開催費用の一部補助を行っているほか、観光パンフレットの提供なども行っています。



問合せ  
観光交流課交流推進担当  
☎0834-22-8372



# すこやか通信

## 問合せ

健康増進課(徳山) ☎0834-22-8553  
 健康増進課(新南陽) ☎0834-61-3091  
 熊毛総合支所市民福祉課 ☎0833-92-0013  
 鹿野総合支所市民福祉課 ☎0834-68-2302

## 親と子の健康づくり

### ◆育児相談

体重や身長測定、保健師が育児相談、助産師がおっぱい相談、管理栄養士や歯科衛生士が個別指導を行います。

○おっぱい相談、●栄養相談、◎歯科相談を併せて実施

日時	場所
2月 6日(水) 10:00~11:00	夜市支所
8日(金) 10:00~11:00	新南陽保健センター●◎
12日(火) 9:30~11:00	徳山保健センター○●◎
13日(水) 10:00~11:00	コアプラザかの◎
14日(木) 10:00~11:00	ゆめプラザ熊毛○●◎
18日(月) 10:00~11:00	周陽公民館
26日(火) 10:00~11:00	久米支所◎
27日(水) 10:00~11:00	須々万農村環境改善センター

持参物 母子健康手帳

### ◆3歳児健康診査

対象 平成21年8月生まれの幼児、または3歳6か月~4歳未満の幼児で、これまで3歳児健康診査を受けていない人

日時	場所
2月 7日(木) 13:00~13:40	ゆめプラザ熊毛
20日(水) 12:30~13:10	新南陽保健センター
28日(木) 12:30~13:30	徳山保健センター

持参物 健康診査票、少量の尿、母子健康手帳

### ◆子育てママのハッピーセミナー

●生後5・6か月児対象

日時と内容 ▼2月14日(木)10時~11時30分…離乳食試食会▼21日(木)10時~11時30分…産後ママのリフレッシュ体操

場所 徳山保健センター

持参物 母子健康手帳、筆記用具、離乳食材料費50円(14日)

申込み 1月22日(火)から健康増進課(徳山)

●生後7~9か月児対象

日時と内容 ▼2月22日(金)10時~11時30分…離乳食試

食会・歯みがき・育児について

場所 徳山保健センター

持参物 母子健康手帳、筆記用具、離乳食材料費50円

申込み 2月5日(火)から健康増進課(徳山)

### ◆チャイ♥ママ(Child&Mama)広場

対象 0歳児の母親

日時と内容 ▼2月27日(水)10時~11時30分…知っておきたい赤ちゃんの健康1▼3月5日(火)10時~13時…お母さんと赤ちゃんの食事(調理実習)▼11日(月)10時~11時30分…知っておきたい赤ちゃんの健康2

場所 ゆめプラザ熊毛

持参物 エプロン、三角巾(3月5日)

参加料 調理実習材料費300円(3月5日)

申込み 熊毛総合支所市民福祉課

## 成人の健康づくり

### ◆健康づくり相談会

●ストップ!糖尿病(予約制)

対象 おおむね40~74歳で、次のいずれかに該当する人  
 ▼血圧が高い▼血糖値が高い▼中性脂肪値やコレステロール値が高い▼体重を減らしたい

※治療中の人や特定保健指導を受けている人を除きます。

持参物 健康診査受診結果、健康手帳、必要時ライフコーダー電池代(250円)

●ストップ!たばこ(予約制)

あなたにあった禁煙方法を一緒に考えます。

日時	場所
2月 1日(金) 9:30~12:00	新南陽保健センター
13日(水) 9:30~12:00	熊毛総合支所
18日(月) 9:30~12:00	徳山保健センター

※都合が合わない人は、別の日でも予約を受け付けます。申し込み時に相談してください。

申込み 健康増進課(徳山)、熊毛総合支所市民福祉課、鹿野総合支所市民福祉課(コアプラザかの)

#### ■休日夜間急病診療所(慶万町10-9)

診療科目 内科、外科

診療時間 ●休日…9時~12時、13時

~17時、19時~22時 ●平日夜間…19時~22時

電話 ☎0834-32-2299

#### ■周南地域休日夜間子ども急病センター(周南子どもQQ)(徳山中央病院内)

診療科目 小児科

診療時間 ●休日…9時~12時、13時

~17時、19時~22時 ●平日夜間

…19時~22時

電話 ☎0834-28-9650

#### ■休日歯科診療所(今宿町3-55)

診療科目 歯科

診療時間 10時~12時、13時~15時

電話 ☎0834-32-1717

※時間外の診療は消防本部指令室☎0834-22-8765へ問い合わせてください。

●いずれも事前に電話で確認し、保険証と福祉医療証などを必ず持参してください。

#### ■熊毛地域休日在宅当番医(診療時間…9時~17時)

2月	当番医	電話番号
3日(日)	松村医院(本町)	0833-91-0303
10日(日)	松本医院(大江)	0833-91-6020
11日(祝)	小川クリニック(勝間原)	0833-91-5777
17日(日)	ふじわら医院(大河内)	0833-91-7100
24日(日)	松永医院(夢ヶ丘入口)	0833-91-3006

●休日当番医テレホンサービス☎0833-92-0029

緊急の場合

15歳未満の子どもの急病、疾患は…小児救急医療の電話相談(19時~23時)☎#8000(携帯電話・プッシュ回線)または☎083-921-2755

# 報 情 ひろば

## お知らせ

### 1月26日は文化財防火デー

法隆寺金堂壁画が焼失した1月26日は、文化財防火デーです。全国各地で、貴重な文化財を火災や震災などから守る運動が行われます。

文化財は、一度失うとその価値を取り戻すことは不可能です。一人ひとりが、文化財を大切にすることを心がけましょう。

**問合せ** 文化スポーツ課文化担当 ☎0834・22・8622

### 建設工事などの入札参加資格審査申請

平成25・26年度建設工事、測量・建設コンサルタント業務などの入札(随意契約を含む)に参

加するための資格審査申請を受け付けます。

**対象** 建設業者の場合は、経営事項審査を受けていることなど  
**申込み** 2月1日(金)～28日(木)消印有効で、申請書を、持参・郵送で、〒745-8655 岐山通1-1 契約監理課工事担当 ☎0834・22・8425

### 中小企業勤労者小口資金貸付制度

**対象** ▼県内に在住し、同一事業所に1年以上勤続している人 ▼市税を完納している人 ▼資金使途が明確な人

**貸付限度額と期間** ▼大学教育資金：300万円、10年以内 (うち在学期間中で4年以内の据置可) ▼育児・介護休業資金：100万円、10年以内(うち休業期間中で1年以内の据置可) ▼冠婚葬祭・療養資金：100万円、10年以内 ▼生活上資金：100万円、10年以内 ▼災害資金：100万円、10年以内 (うち1年以内の据置可)

**利率** 年2.0パーセント  
**償還方法** 元利均等月賦償還(元金償還額の30パーセント以内でのボーナス併用可)  
**債務保証** 日本労働者信用保

証協会の債務保証

※連帯保証人を求める場合があります。あります。

**申込み** 中国労働金庫  
**問合せ** 商工振興課企業立地・労働担当 ☎0834・22・8371、県労働政策課労働福祉班 ☎0834・9333・3210

### 長田町住宅団地の分譲

**場所** 長田町住宅団地新73区画  
**価格** 465万2547円、平均単価 1平方メートル当たり約2万4800円(1坪当たり約8万2000円)  
**面積** 195・31～340・62㎡

※申し込み区画数に、制限はありませんが、事前に相談してください。

**申込み** 1月21日(月)～3月29日(金)(土・日曜日・祝日を除く)までに、申込書・市税完納証明・印鑑証明書 ▼個人：住民票の写し ▼法人：法人登記簿謄本・役員名簿を、持参で、財務課財産管理担当 ☎0834・22・8281

### 国民健康保険料と

### 後期高齢者医療保険料

国民健康保険料や後期高齢者医療保険料が特別徴収(年金からの引き去り)になっている人

## お知らせ

### 水道管の凍結防止

冬の冷え込みが厳しいとき、水道管が凍ったり破裂したりすることがあります。

次のことに注意し、凍結を防ぎましょう。なお、給水装置が破損した場合、修理にかかる費用は所有する人の負担になります。

#### 凍結しやすい水道管

- むき出しになっている
- 家の北側にあり、日が当たらない
- 風当たりの強い場所にある

#### 家庭でできる防寒方法

- 保温材や毛布、布切れで蛇口の上まで完全に包む
- メーターを保護するため、メーターボックスの中に、古い毛布や布切れ、発泡スチロールなどを入れて保温する

#### 水道管が凍ってしまった場合

- 自然に溶けるのを待つか、凍った部分にタオルなどをかぶせて、ゆっくりとぬるま湯をかける

水栓を傷めたりすることがあります。

●凍って水が出ない場合でも、必ず蛇口を閉める

#### 水道管が破裂した場合

- 水道管および水道メーター(メーターガラス)が破損したときは、できる範囲でメーターボックス内のバルブを閉めて水を止め、破損した箇所を布かテープでふさいでから、修繕の申し込みをする
- ※けがをしないように注意してください。

※メーターボックス内のバルブを閉めても、水が止まらない場合、特に道路上に水が流れている場合には、路面が凍結して、スリップ事故などのおそれがあるため、昼夜を問わず、上下水道局、各総合支所に連絡してください。

**問合せ** 上下水道局水道工務課 ☎0834・22・8610、熊毛総合支所産業土木課 ☎0833・92・0019、鹿野総合支所産業土木課 ☎0834・68・2334

は、申請をすることで、平成25年4月分の納付から口座振替に変更することができます。

**申請期限** 1月31日(木)

※申請期限後も随時申請を受け付けていますが、口座振替に変更できるのが6月分以降になります。

**申請方法** ▼納付方法変更申

出書：保険年金課・各総合支所  
 国保担当課・各支所に提出▼  
 口座振替依頼書(口座の登録がない人)：保険年金課または金融機関に提出

**問合せ** 保険年金課国保賦課担当

☎0834-22-8312、長寿医療担当☎0834-22-8554

**家族介護慰労金の交付申請**

次の要件全てを満たす重度の

高齢者(65歳以上)で要介護4以上、または相当を介護する家族に、家族介護慰労金を交付します。

**要件** ▼過去1年間に、介護保険

サービス7日以内の短期入所サービスを除く)を利用せず、在宅介護をしている▼重度の高齢者の世帯介護をしている市内に在住する家族が別世帯の場合は、その家族も含む)が住民税非課税▼重度の高齢者が独居ではない▼重度の高齢者と介護する家族

が、介護保険料を滞納していない  
**交付額** 高齢者1人につき年額10万円

**受付期間** 随時

**申込み** 高齢者支援課介護給付・保険料担当☎0834-22-8467、各総合支所福祉担当



**無料法律相談**

**日時** 2月13日(水)9時~12時

**場所** 市民館徳

**相談員** 弁護士、司法書士、人権擁護委員、行政相談委員、警察安全相談課員

**定員** 30人程度受け付け順

※弁護士については、22人で締め切ります。

**申込み** 2月4日(月)8時30分

から、生活安全課市民相談センター☎0834-22-8320

**行政相談**

国などの仕事についての、苦情や要望を相談してください。

**日時** 1月24日(木)10時~12時、13時~15時

**場所** 新南陽総合支所

**問合せ** 生活安全課市民相談センター☎0834-22-8320



**「周南市版食事バランスガイド」冬バージョン講習会**

**日時** 2月19日(火)9時30分~13時

**場所** 徳山保健センター

**内容** 冬バージョンの料理教室

**定員** 25人(受け付け順)

**参加料** 500円(調理実習材料費)

**持参物** 筆記用具・エプロン・三角巾・布巾1枚

**申込み** 1月21日(月)~2月12日(火)に、住所・氏名・電話番号を、電話・ファクスで、健康増進課

食育推進担当☎0834-22-8553、☎0834-22-8555

**交通安全・土曜塾**

**対象** 市内に在住する小・中学生とその親

**日時** 1月26日(土)9時~15時

**場所** 県交通安全学習館(山口市)

**内容** 自動車の模擬衝突体験、ゴーカートの組み立てなど

**参加料** 無料

**持参物** 弁当

**申込み** 1月21日(月)までに、住所・氏名・年齢・電話番号を、

はがき・ファクス・Eメールで、〒745-8655 岐山通1-1 生活安全課生活安全担当☎0834-22-8240・☎0834-22-8243・✉seian@city.shunan.lg.jp

**くunchanおはなし会**

**日時** 2月9日(土)14時~15時

**場所** 新南陽図書館

**問合せ** 新南陽図書館☎0834-62-1150



**親子らいぶらり**

**対象** 3歳までの乳幼児とその保護者

**日時** 1月23日(水)10時~11時

**場所** 中央図書館徳

**参加料** 無料

**問合せ** 中央図書館☎0834-22-8682

**絵本の読み聞かせ会 としよかんお話し会**

**日時** 2月9日(土)10時30分~11時30分

**場所** 中央図書館徳

**問合せ** 中央図書館☎0834-22-8682

**よみかかせの会**

**日時** 2月9日(土)10時30分~11時30分

**場所** ゆめプラザ熊毛

**問合せ** 熊毛図書館☎0833-92-0179

**宝くじ文化公演富良野グループ「明日、悲別で」**

**日時** 2月10日(日)14時~

**場所** 文化会館徳

**内容** 東日本大震災を受け、「希望」という意味、人間が本来持つエネルギーについて再考するべきでは」という、倉本聰さん(作者)と富良野GROUPの思いが込められた公演

**料金** ▼1階自由席：2500円 ▼2階自由席：2000円 (学生500円割引)

※宝くじ助成による、特別料金です。チケットは、文化会館、各プレイガイドで販売します。

※未就学児は、入場できません。

**問合せ** 文化スポーツ課文化担当☎0834-22-8622、文化会館☎0834-22-8787

**ふるさと産品の店あいの催し**

**日時** 2月2日(土)9時30分~13時

**内容** から寿司など、地域の食



**福川・富田・和田地区民生委員児童委員研修会**

●日時/1月23日(水)10時~11時30分  
 ●場所/新南陽ふれあいセンター  
 ●演題/周南市地域福祉諸政策と民生児童委員に今求められていること  
 ●講師/小林武生さん(准教授) ●問合せ/福川地区民生児童委員協議会 藤島さん ☎0834-63-6235

**市民オープンソフトバレーボール大会**

●対象/①登録団体②未登録団体で、市内に在住・通勤・通学者のみの団体③その他の団体 ●日時/3月3日(日)9時~ ●場所/キンビバレッジ周南総合スポーツセンター ●参加料(1チーム)/①1,000円②2,000円③3,000円 ●申込み/2月7日(木)までに、市ソフトバレーボール連盟福本さん ☎0834-25-5462

材を使った簡単な料理教室  
**定員** 10人(受け付け順)  
**参加料** 1000円  
**みんなで作るうみぞづくり**  
**日時** 2月16日(土)13時~16時  
**内容** 地元の大豆でみそづくり  
**定員** 12人(受け付け順)  
**参加料** 2000円  
**いずれも**  
**場所** ふるさと産品の店(あ徳)  
**持参物** エプロン・三角巾  
**申込み** 1月21日(月)から、住所・氏名・電話番号を、電話で、ふるさと産品の店(あ徳) ☎0834-22-8516

**自衛官採用試験**  
**防衛大学校**  
**対象** 高校を卒業(見込み含む)し、18歳以上21歳未満の人  
**試験期日** ▼一次試験:3月2日(土) ▼二次試験:3月15日(金)  
**受付期間** 1月23日(水)~2月1日(金)  
**内容** 巻き寿司作りなど  
**定員** 10家族(申し込み多数の場合、抽選)  
**参加料** 1人 ▼小学生以上700円 ▼幼児600円  
**申込み** 1月28日(月)までに、大田原自然の家 ☎0834-89-0461



**予備自衛官補**  
**対象** ▼一般:18歳以上34歳未満 ▼技能:18歳以上で国家免許などを持っている人  
**試験期日** 4月12日(金)~15日(月)(いずれか1日を指定)  
**受付期間** 4月3日(水)まで  
**問合せ** 自衛隊周南地域事務所 ☎0834-31-7097

**徳山・新南陽・鹿野地域の母子保健推進員**  
 母子保健推進員(母推さん)は、子育てに関する身近な相談役として、市と地域のパイプ役になって活動しています。市内では、現在約130人の母推さんが活躍しています。ボランティア活動に関心がある人や、子どもが好きな人は、

**市医療公社の職員**  
**対象** 介護支援専門員の資格を持っている人  
**職種と定員** 介護支援専門員1人

**都市計画審議会委員**  
**対象** 市内に在住する20歳以上の人で、市の都市計画に関心があり、年に2回程度、昼間に開催する会議に出席可能な人(附属審議会委員・公職でない人)  
**内容** 都市計画案の審議  
**定員** 2人  
**報酬(1回)** 5900円程度  
**任期** 4月1日~平成27年3月31日  
**申込み** 2月15日(金)必着で、申込書・作文(周南市のまちづくりへの私の提言、様式は自由)を、持参・郵送・Eメールで、〒7458655 岐山通1-1 都市計画課都市計画担当 ☎0834-228427・☎toshi@city.shunan.lg.jp

**市立保育所への給食物資の納入登録業者**  
**対象** 原則として、市内に店舗があり、年間を通して各施設の指定する場所、時間に少量でも納入でき、原材料の食品微生物検査結果の提示ができる業者  
**物資の範囲** 水産練製品類、豆腐類、みそ類、漬物類、牛乳、調味料、その他一般食品類  
**納入施設** 市立保育所  
**申込み** 2月8日(金)までに、申込書を、ごも家庭課保育所担当 ☎0834-22-8455

母推さんの活動してみませんか。新しく母推さんになる人には、新任研修会を実施します。  
**申込み** 2月28日(木)までに、健康増進課地域保健担当 ☎0834-22-8553、鹿野総合支所市民福祉課 ☎0834-68-2302

**勤務場所** 居宅介護支援事業所  
**採用予定日** 4月1日  
**試験日** 2月9日(土)  
**試験場所** 新南陽市民病院  
**試験科目** 専門試験、作文試験、面接試験  
**申込み** 1月31日(木)必着で、新南陽市民病院やホームページで配布する申込書・最終学校の卒業証明書(卒業証書の写しでも可)・資格証の写し・返信用封筒(A4サイズ、420円切手を貼付)を、持参・郵送で、〒746-0017宮の前2-3-15新南陽市民病院総務課 ☎0834-61-2500  
**問合せ** 地域医療課病院管理室 ☎0834-61-3092

**市立保育所への給食物資の納入登録業者**  
**対象** 原則として、市内に店舗があり、年間を通して各施設の指定する場所、時間に少量でも納入でき、原材料の食品微生物検査結果の提示ができる業者  
**物資の範囲** 水産練製品類、豆腐類、みそ類、漬物類、牛乳、調味料、その他一般食品類  
**納入施設** 市立保育所  
**申込み** 2月8日(金)までに、申込書を、ごも家庭課保育所担当 ☎0834-22-8455

**勤務場所** 居宅介護支援事業所  
**採用予定日** 4月1日  
**試験日** 2月9日(土)  
**試験場所** 新南陽市民病院  
**試験科目** 専門試験、作文試験、面接試験  
**申込み** 1月31日(木)必着で、新南陽市民病院やホームページで配布する申込書・最終学校の卒業証明書(卒業証書の写しでも可)・資格証の写し・返信用封筒(A4サイズ、420円切手を貼付)を、持参・郵送で、〒746-0017宮の前2-3-15新南陽市民病院総務課 ☎0834-61-2500  
**問合せ** 地域医療課病院管理室 ☎0834-61-3092

**勤務場所** 居宅介護支援事業所  
**採用予定日** 4月1日  
**試験日** 2月9日(土)  
**試験場所** 新南陽市民病院  
**試験科目** 専門試験、作文試験、面接試験  
**申込み** 1月31日(木)必着で、新南陽市民病院やホームページで配布する申込書・最終学校の卒業証明書(卒業証書の写しでも可)・資格証の写し・返信用封筒(A4サイズ、420円切手を貼付)を、持参・郵送で、〒746-0017宮の前2-3-15新南陽市民病院総務課 ☎0834-61-2500  
**問合せ** 地域医療課病院管理室 ☎0834-61-3092

# 掲示板

市以外からのお知らせ

## ■ねんきん・労働無料相談会

年金・労働問題の専門家である社会保険労務士が、皆さんの個別の年金、労働相談に応じます。●日時／1月19日(土)10時～12時●場所／徳山社会福祉センター●持参物／年金手帳、年金証書、印鑑(認印)、職歴のメモなど●問合せ／山口県社会保険労務士会徳山支部 ☎0834-83-3883

## ■相続・遺言・死後事務委任・エンディングノートについての無料相談会

自分の人生の最後を迎えるに当たっての準備や疑問にお答えします。●日時／1月29日(火)10時～15時●場所／市民館 徳 ●問合せ／山口県行政書士会 ☎083-924-5059



## ■市民公開講座「身近な病気と集中治療」

●日時／2月1日(金)13時～15時●場所／徳山中央病院●内容／心筋梗塞にならないために、脳卒中にならないためになど●問合せ／徳山中央病院企画情報室 ☎0834-28-4411

## ■しゅうなん元気活動支援事業 助成金助成対象事業の募集

●対象／市に活動の拠点を置き、運営に関する規則(会則など)の定めがあり、継続的に活動を行っている市民活動団体が、新たに行う事業や新たな展開を図る事業で、地域社会が抱える課題の解決に向けて自発的に取り組む事業●助成金額／1事業につき10万円以内●審査方法／書類審査およびプレゼンテーション●申請期間／2月15日(金)まで●問合せ／市ふるさと振興財団法人 兼さん ☎0834-33-7701

# ART GUIDE

アートスポットガイド in 周南

市内で開催されるアートイベントを紹介します。

## 美術博物館 徳

☎0834-22-8880

開館時間／9時30分～17時(月曜日、1月15日(火)～4月1日(月)までの間、施設メンテナンスのため休館)

## 郷土美術資料館・尾崎正章記念館 新

☎0834-62-3119

開館時間／9時30分～17時(月曜日、ただし、2月11日(祝)開館、1月15日(火)、2月12日(火)休館)

観覧料／▽一般200(160)円▽学生100(80)円▽18歳以下および70歳以上・身障者無料

※( )内は20人以上の団体

## 尾崎正章常設展

「画家として生きる」

●期間／3月3日(日)まで

## 岩池和代 絵画展

「花と人に心を寄せて」

●期間／3月3日(日)まで



岩池和代  
「おと・ず・れ」  
2008年  
油彩・キャンバス



## ワークルーム

●期間／1月17日(木)～27日(日)…

川崎保育園作品展

●期間／1月30日(水)～2月11日(祝)

…富田東小学校作品展

●期間／2月14日(木)～21日(木)…

富田東幼稚園作品展

▼観覧料／無料

## 徳山動物園へ



徳山動物園の  
イベントを  
紹介するよ！

## 干支展 知って巳さん、へびのこと

干支の動物、へびにまつわるお話を分かりやすく解説します。

長さ4メートルにもなるへびの骨格も登場します。これであなたもへび博士!!

期日 1月31日(木)まで

場所 展示館

●問合せ／徳山動物園 ☎0834-22-8640 ●入園料／大人…400円 小、中、高校生…100円

## BOAT RACE 徳山



ボートレース徳山

◎1月22日(火)～27日(日) GI中国地区選手権競走

◎1月26日(土)・27日(日) グルメイイベント開催!「中国・九州 美食バトル」秋吉台高原牛丼、佐世保バーガーなど、中国・九州地方の美食が大集結します。

◎2月1日(金)～4日(月) スポーツニッポン杯争奪ほぼオール女子戦

◎2月8日(金)～13日(水) スポーツ報知杯争奪GⅢ新鋭リーグ戦



## すなうちや徳山

SUNACCHA TOKUYAMA

ボートレース徳山正門前

◎時間 7時～21時(ナイターレース時)

## ORALE

オラレ徳山(銀座2丁目)

◎時間 7時30分～19時(ナイターレース時)

開催日程など詳しくは「ボートレース徳山」のホームページを検索!!

問合せ／競艇事業部 ☎0834-25-0540 URL <http://www.tokuyama-kyotei.jp/>

創業明治30年 お墓の専門店

金子石材株式会社

人へ、環境へ、未来へ

日本の伝統の技と心

周南市宅地造成工事に関する検査済番号/周南(宅)第7-3号(平成15年10月27日) 許可番号/指令生活衛生第3号の108(平成15年10月24日)

# 公園墓地 メモリーヒル周南

-思い出の丘-

徳山湾が一望出来る  
光あふれる安住の地。

好評分譲中!

広い  
駐車場  
完備!!

- 宗派不問
- 1区画(1400mm×1500mm)
- 管理料/1年間5,000円 ●墓石、外柵代金は別途です。

【概要】

- 管理者/浄土真宗 光満寺
  - 墓地面積/1区画 1400mm×1500mm
  - 名称/メモリーヒル周南
  - 1800mm×1800mm
  - 所在地/周南市大字徳山
  - 管理代行/メモリーヒル周南管理事務局
  - 指定石材店/金子石材株式会社
- 永代使用料 **43万円** 寄

徳山みかげ取引量  
県内No.1

徳山みかげ石造り  
(中段コロモ一級)



通常価格  
108万円が **85万円** (消費税込)



お問い合わせ・見積(無料)は金子石材へ

[本社展示場] 山口県下松市美里町4丁目6番29号  
TEL:0833-41-2022(代) FAX:0833-41-1890  
[営業時間] AM9:00~PM6:00

## ハートピア共済...小さな負担で大きな保障

### — 中小企業勤労者共済制度 —

- 加入できる方は、県内に住所又は勤務先がある中小企業の勤労者で、契約発効日の前日まで健康な方
- この制度は、死亡・障害・入院・住宅災害等の不測の事態に対してセットで保障し、結婚、出産、銀婚、小・中高校入学祝にも給付します。  
福利厚生事業として、全国宿泊施設利用料助成 (1人 2,000円)  
人間ドック受診料助成 (1人 2,000円~8,000円)  
脳ドック受診料助成 (1人 1,000円~2,000円)
- 事業所が従業員のために共済掛金を負担された場合は、損金又は必要経費として算入できます。

型 種	月掛金 (1人)	最高給付金額	加 入 年 齢
1 型	450円	240万円	満15歳以上満65歳未満 (4型は満50歳未満まで)
2 型	900円	480万円	
3 型	1,500円	720万円	
4 型	2,000円	1,000万円	
高齢者型	450円	100万円	満65歳以上満71歳未満
ファミリー型	500円	200万円	0歳以上満65歳未満 (子供は満25歳未満)

お問い合わせ先は

**〔事務局〕 社団法人 山口県勤労福祉共済会**

〒745-0004 周南市毛利町2丁目38(山口県周南総合庁舎 周南県民局内)

**TEL 0834-32-2810** (周南市駐在)